



ที่ ศธ ๐๕๘๔/ ๖๐๑

ถึง หัวหน้าหน่วยงานในสังกัดมหาวิทยาลัยเทคโนโลยีราชมงคลศรีวิชัย สงขลา

พร้อมหนังสือฉบับนี้ กองกลาง สำนักงานอธิการบดี ขอส่งสำเนาหนังสือสำนักงานคณะกรรมการการอุดมศึกษา ที่ ศธ ๐๕๐๑(๑)/ว ๘๒๒ ลงวันที่ ๒๒ มิถุนายน ๒๕๕๙ เรื่อง หนังสือเพื่อประชาสัมพันธ์ จำนวน ๒ ฉบับ

สำหรับรายละเอียดสามารถ Download file ได้จาก <http://general.rmutsv.ac.th> หัวข้อข่าวประชาสัมพันธ์



กองกลาง สำนักงานอธิการบดี
โทรศัพท์ ๐ ๗๔๓๑ ๗๑๒๒ ภายใน ๒๑๐๐
โทรสาร ๐ ๗๔๓๑ ๗๑๒๓

ฝ่ายจัดการทรัพย์สินและหารายได้
 เลขรับ..... 935
 วันที่..... 29/06/2559
 เวลา..... 08.42 น.



เลขรับ..... ๓๖๒๓
 วันที่..... ๒๗ มิ.ย. ๒๕๕๙
 เวลา..... ๑๕.๔๒

กองกลาง
 เลขรับ..... 915
 วันที่..... 27 มิ.ย. 2559
 เวลา..... 15.40 น.

ที่ ศธ ๐๕๐๑(๑)/ว ๘๒๒

ถึง : มหาวิทยาลัย/สถาบันอุดมศึกษาในสังกัด/กำกับทุกแห่ง

ด้วย สำนักงานคณะกรรมการการอุดมศึกษา ขอส่งสำเนาหนังสือ ๒ ฉบับ ดังนี้

๑. หนังสือสำนักงาน ป.ป.ช. ที่ ปช ๐๐๐๔/ว ๐๐๖๒ ลงวันที่ ๑๔ มิถุนายน ๒๕๕๙ เรื่อง ขอด่วนอนุเคราะห์ในการสนับสนุนการประชาสัมพันธ์ และเชิญชวนสถานศึกษาส่งผลงานเข้าประกวดโครงการรักษาดีถูกทางสร้างเสริมความซื่อสัตย์สุจริต ประจำปี ๒๕๕๙

๒. หนังสือสำนักงานปลัดกระทรวงศึกษาธิการ ที่ ศธ ๐๒๐๕/๓๐๙๑ ลงวันที่ ๑๖ มิถุนายน ๒๕๕๙ เรื่อง รับสมัครครอบครัวชาวไทยเพื่อทำหน้าที่ครอบครัวเจ้าภาพและดูแลเยาวชนจากประเทศสมาชิกอาเซียนและญี่ปุ่น

จึงเรียนมาเพื่อทราบและประชาสัมพันธ์ให้ทราบโดยทั่วกัน สำหรับรายละเอียดสามารถ download file ได้จาก www.mua.go.th หัวข้อประชาสัมพันธ์ : ข้อมูลเผยแพร่ หัวข้อย่อย สืบค้นหนังสือเวียน

๒๖ มิ.ย ๒๐. กองกลาง
 ๑. กกอ. ๖๐๖ สำเนาหนังสือ
 จำนวน ๒ ฉบับ
 ๒. เพื่อไปรอตตาม มอช. กองกลาง
 ประ. ต. สัมพันธ์

๒ มิ
๒๗ มิ.ย. ๕๙



เรียน ๑๒๐๖
เพื่อไปรอตตามกองกลางประ. ต. สัมพันธ์

สำนักอำนวยการ
โทร. ๐ ๒๖๑๐ ๕๒๖๗
โทรสาร ๐ ๒๓๕๔ ๕๕๒๔-๒๖

๒๗ มิ.ย. ๕๙
 อรรถ/วิมลธนา
 ๒๗ มิ.ย. ๕๙



830
 วันที่ 17/30
 วันที่ 20 มิ.ย. 2554 8:54

ที่ ศธ ๐๒๐๕/ ๓๐๙๑

ถึง สำนักงานคณะกรรมการการอุดมศึกษา

ด้วย กรมกิจการเด็กและเยาวชน กระทรวงการพัฒนาสังคมและความมั่นคงของมนุษย์ ได้แจ้งว่า กำลังเปิดรับสมัครครอบครัวชาวไทยเพื่อทำหน้าที่ครอบครัวเจ้าภาพรับและดูแลเยาวชนจากประเทศสมาชิกอาเซียนและญี่ปุ่น อายุระหว่าง ๑๘ - ๓๐ ปี ที่เข้าร่วมโครงการเรือเยาวชนเอเชียอาคเนย์ ประจำปี ๒๕๕๔ ระหว่างวันที่ ๑๙-๒๑ พฤศจิกายน ๒๕๕๔ โดยครอบครัวที่จะเข้าร่วมโครงการจะต้องมีคุณสมบัติเบื้องต้น ดังนี้

๑. ครอบครัวชาวไทยที่อาศัยอยู่ในเขตกรุงเทพมหานครและปริมณฑล (นครปฐม นนทบุรี ปทุมธานี สมุทรปราการ สมุทรสาคร)
๒. มีความสนใจและมีความพร้อมที่จะรับเยาวชนเข้าไปพักอาศัย รวมทั้งดูแลและทำกิจกรรมร่วมกับเยาวชนได้
๓. มีสมาชิกในครอบครัวที่มีวัยใกล้เคียงกับเยาวชน และสมาชิกอย่างน้อย ๑ คน สามารถพูดภาษาอังกฤษหรือภาษาท้องถิ่นของเยาวชนได้

สำหรับครอบครัวที่สนใจเข้าร่วมโครงการดังกล่าว สามารถดาวน์โหลดข้อมูลเพิ่มเติมได้ที่ www.dcy.go.th ทั้งนี้สามารถส่งใบสมัครได้ที่ interexchange.dcy@gmail.com หรือทางไปรษณีย์ จ่าหน้าซองถึง กลุ่มส่งเสริมการแลกเปลี่ยนระหว่างประเทศ กองส่งเสริมการพัฒนาเด็กและเยาวชน กรมกิจการเด็กและเยาวชน เลขที่ ๖๑๘/๑ ถนนนิคมมักกะสัน เขตราชเทวี กรุงเทพฯ ๑๐๔๐๐ วงเล็บมุมซองว่า "สมัครครอบครัวเจ้าภาพ โครงการเรือฯ" รับสมัครตั้งแต่บัดนี้จนถึงวันที่ ๓๐ กรกฎาคม ๒๕๕๔ หากมีข้อสงสัยสามารถติดต่อสอบถามข้อมูลเพิ่มเติมได้ที่กลุ่มส่งเสริมการแลกเปลี่ยนระหว่างประเทศ หมายเลขโทรศัพท์ ๐ ๒๖๕๑ ๖๕๓๔ ในวันและเวลาราชการ (๘.๓๐ - ๑๖.๓๐ น.)

จึงเรียนมาเพื่อโปรดพิจารณาประชาสัมพันธ์ให้ผู้ที่มีสนใจได้ทราบต่อไปด้วย จะขอบคุณมาก

สำนักงานปลัดกระทรวงศึกษาธิการ



มาบ..... กอก.

เพื่อโปรด.....

นางสาว อภิญญา วัฒนวิทย์ / อ. กนกน. / กนกน.

สำนักความสัมพันธ์ต่างประเทศ

โทร. ๐ ๒๖๒๘ ๕๖๔๖

โทรสาร ๐ ๒๖๘๑ ๐๙๕๓

ผอ.น. ดุจดาว วัฒนศิริ

ไปติดต่อเห็นการไว้ก่อน
 ๒๐ มิ.ย. ๒๕๕๔

(นายวันนี นนทศิริ)

ผู้อำนวยการสำนักอำนวยการ



กรมส่งเสริมการค้าระหว่างประเทศ
เลขที่ 8975
13 มิ.ย. 2559
15.10
กระทรวงพาณิชย์
1980
13 มิ.ย. 59
15.43
สำนักงานส่งเสริมการค้าระหว่างประเทศ

สง
19 มิ.ย. 59

ที่ พม 0303/ ๑ 61๕๐

ถึง หัวหน้าส่วนราชการ/ผู้บริหารสถานศึกษา

ด้วย กรมกิจการเด็กและเยาวชน กระทรวงการพัฒนาสังคมและความมั่นคงของมนุษย์ กำหนดเปิดรับสมัครครอบครัวเจ้าภาพ โครงการเรือเยาวชนเอเชียอาคเนย์ ประจำปี 2559 ระหว่างวันที่ 8 มิถุนายน - 30 กรกฎาคม 2559 เพื่อรับเยาวชนที่เข้าร่วมโครงการ จากประเทศญี่ปุ่น ฟิลิปปินส์ บรูไนดารุสซาลาม เวียดนาม ลาว มาเลเซีย กัมพูชา อินโดนีเซีย สิงคโปร์ และเมียนมา ไปฝึกและทำกิจกรรมร่วมกับครอบครัวไทย ในโอกาสที่เรือนิปปอนมารูแวะเยือนประเทศไทย ระหว่างวันที่ 19 - 21 พฤศจิกายน 2559

ในการนี้ กรมกิจการเด็กและเยาวชน จึงขอความร่วมมือเพื่อประชาสัมพันธ์การรับสมัครครอบครัวเจ้าภาพ โครงการเรือเยาวชนเอเชียอาคเนย์ ประจำปี 2559 แก่ผู้สนใจและขอเชิญร่วมสมัครเป็นครอบครัวเจ้าภาพในประเทศไทย รายละเอียดโครงการและใบสมัครครอบครัวเจ้าภาพปรากฏตามเอกสารที่แนบมาพร้อมนี้ หรือสามารถดาวน์โหลดข้อมูลเพิ่มเติมได้ที่ www.dcy.go.th



กองส่งเสริมการพัฒนาเด็กและเยาวชน
โทร./โทรสาร 0 2651 6534

ข่าวประชาสัมพันธ์

รับสมัครครอบครัวเจ้าภาพ โครงการเรือเยาวชนเอเชียอาคเนย์ ประจำปี ๒๕๕๙

โครงการเรือเยาวชนเอเชียอาคเนย์ (Ship for Southeast Asian and Japanese Youth Program) เป็นโครงการตามข้อตกลงร่วมกันระหว่างรัฐบาลญี่ปุ่นกับประเทศอาเซียน ๑๐ ประเทศ ได้แก่ ญี่ปุ่น ฟิลิปปินส์ บรูไนดารุสซาลาม เวียดนาม ลาว มาเลเซีย กัมพูชา อินโดนีเซีย สิงคโปร์ และเมียนมา โดยมีเยาวชนอาเซียนและญี่ปุ่น ที่มีอายุระหว่าง ๑๘ - ๓๐ ปี เข้าร่วมกิจกรรมโครงการเพื่อแลกเปลี่ยนเรียนรู้วัฒนธรรมและเสริมสร้างความสัมพันธ์ที่ดีต่อกัน รวมระยะเวลา ๕๑ วัน ซึ่งเรือนี้บออนมารุกำหนดแวะเยือนประเทศไทย ระหว่างวันที่ ๑๘ - ๒๑ พฤศจิกายน ๒๕๕๙ เพื่อทำกิจกรรมที่มุ่งส่งเสริมมิตรภาพและความเข้าใจอันดีระหว่างเยาวชนญี่ปุ่น และเยาวชนอาเซียน และเผยแพร่ขนบธรรมเนียมประเพณีและวัฒนธรรมอันดีงามของแต่ละประเทศ

ในการนี้ กรมกิจการเด็กและเยาวชน กำหนดเปิดรับสมัครครอบครัวเจ้าภาพ โครงการเรือเยาวชนเอเชียอาคเนย์ ประจำปี ๒๕๕๙ ระหว่างวันที่ ๘ มิถุนายน - ๓๐ กรกฎาคม ๒๕๕๙ เพื่อรับเยาวชนไปพักและทำกิจกรรมร่วมกับ ครอบครัวไทย ระหว่างวันที่ ๑๙ - ๒๑ พฤศจิกายน ๒๕๕๙ จึงขอเชิญชวนครอบครัวในเขตกรุงเทพมหานคร และปริมณฑล (ได้แก่ นครปฐม นนทบุรี ปทุมธานี สมุทรปราการ สมุทรสาคร) ที่สนใจและมีความพร้อม โดยมีสมาชิก ในวัยใกล้เคียงกันกับเยาวชน และสมาชิกในครอบครัวอย่างน้อย ๑ คน สามารถพูดภาษาอังกฤษหรือภาษาท้องถิ่น ของเยาวชนได้ เพื่อจะได้มีโอกาสแลกเปลี่ยนเรียนรู้วัฒนธรรม และเสริมสร้างความสัมพันธ์ที่ดีต่อกัน อีกทั้งยังเป็น ความภาคภูมิใจที่ได้เป็นตัวแทนของประเทศไทย ในการรับเป็นครอบครัวเจ้าภาพโครงการแลกเปลี่ยนเยาวชน ระหว่างประเทศ รายละเอียดปรากฏตามใบสมัครครอบครัวเจ้าภาพที่แนบ หรือสามารถดาวน์โหลดข้อมูลเพิ่มเติม ได้ที่ www.dcy.go.th โดยส่งใบสมัครได้ทางอีเมล interexchange.dcy@gmail.com หรือทางไปรษณีย์ จ่าหน้าซองถึง กลุ่มส่งเสริมการแลกเปลี่ยนระหว่างประเทศ กองส่งเสริมการพัฒนาเด็กและเยาวชน กรมกิจการเด็ก และเยาวชน เลขที่ ๖๑๘/๑ ถนนนิคมมักกะสัน เขตราชเทวี กรุงเทพฯ ๑๐๔๐๐ และวงเล็บมุมซอง “สมัครครอบครัวเจ้าภาพ โครงการเรือฯ” หากมีข้อสงสัยสามารถติดต่อสอบถามข้อมูลเพิ่มเติมได้ที่กลุ่มส่งเสริม การแลกเปลี่ยนระหว่างประเทศ หมายเลขโทรศัพท์ ๐ ๒๖๕๑ ๖๕๓๔ ในวันและเวลาราชการ (๐๘.๓๐ - ๑๖.๓๐ น.)

ใบสมัครครอบครัวเจ้าภาพ (Host Family Application)
โครงการเรือเหาะชนเอเชียอาคเนย์ ประจำปี 2559
Ship for Southeast Asian and Japanese Youth Program 2016



ภาพหมู่ครอบครัว
Host Family Photograph
(ควรเป็นภาพที่เห็นหน้าชัดเจน และเป็นปัจจุบันที่สุด)

ชื่อสมาชิกครอบครัวจากซ้ายไปขวา (Name of family members in the photograph - left to right)

1.....

2.....

3.....

4.....

5.....

6.....



ภาพถ่ายบ้านพัก
Home Photograph

แผนที่บ้านพัก

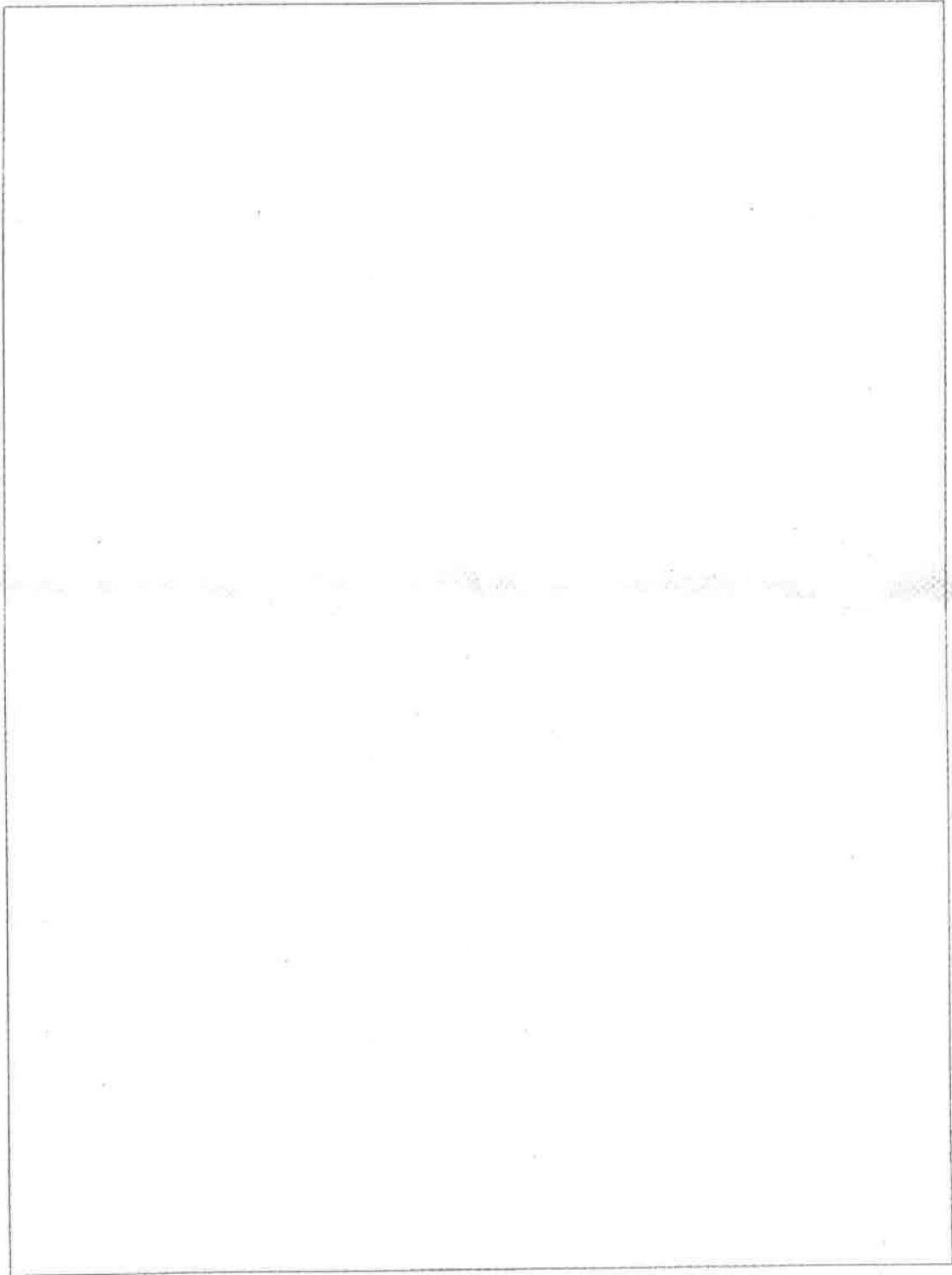

ข้อมูลเฉพาะครอบครัว Family General information

คำชี้แจง : กรุณากรอกข้อมูลในใบสมัครด้วยตัวบรรจง

1. ข้าพเจ้า นาย/นาง/นางสาว.....นามสกุล.....
Mr./Mrs./Miss..... Surname.....
2. อายุ.....ปี สัญชาติ..... ศาสนา.....
3. ถือบัตรประชาชน/บัตรข้าราชการ เลขที่.....
ออกให้เมื่อ..... หมดยุวันที่.....
4. อาชีพ..... ตำแหน่ง.....
สถานที่ทำงาน.....
โทรศัพท์..... มือถือ..... โทรสาร.....
5. ที่อยู่ปัจจุบัน.....
..... โทรศัพท์.....
6. รายชื่อและข้อมูลสมาชิกในครอบครัว (Household Members) ที่อาศัยอยู่ในบ้าน

ชื่อ - สกุล Name	ความสัมพันธ์ Relationship	วัน/เดือน/ปี เกิด Birth Date	อาชีพ Occupation	ความสนใจ Interest	E-mail Address
1.					
2.					
3.					
4.					
5.					
6.					

7. สมาชิกในครอบครัวสามารถสื่อสารด้วยภาษาต่างประเทศได้ ดังนี้

ภาษา..... ดีมาก ดี พอใช้ น้อยมาก

ภาษา..... ดีมาก ดี พอใช้ น้อยมาก

ภาษา..... ดีมาก ดี พอใช้ น้อยมาก

8. จำนวนเยาวชนที่ประสงค์จะไปพักกับครอบครัว (ต้องเป็นเพศเดียวกัน)

เพศ ชาย หญิง

จำนวน 2 คน 3 คน

9. กรณีที่ไม่สามารถจัดเพศให้ตรงตามความต้องการได้ ท่านยินดีที่จะรับเป็นครอบครัวเจ้าภาพหรือไม่

ยินดี ไม่ยินดี

10. ท่านมีความประสงค์จะขอรับเยาวชน จำนวน 2 คน ที่มาจากประเทศ (ประเทศละ 1 คน โดยเรียงลำดับ)

ญี่ปุ่น ลำดับที่..... ฟิลิปปินส์ ลำดับที่..... บรูไน ลำดับที่..... เวียดนาม ลำดับที่.....

ลาว ลำดับที่..... มาเลเซีย ลำดับที่..... กัมพูชา ลำดับที่..... อินโดนีเซีย ลำดับที่.....

สิงคโปร์ ลำดับที่..... เมียนมา ลำดับที่.....

11. กรณีที่ไม่สามารถจัดเยาวชนให้ตรงตามประเทศที่ต้องการได้ ท่านยินดีที่จะเป็นครอบครัวเจ้าภาพหรือไม่

ยินดี โดยให้ ตย. จัดให้ตามความเหมาะสม ไม่ยินดี

12. ในบ้านท่านมีสัตว์เลี้ยงหรือไม่

ไม่มี มี (โปรดระบุ).....

13. ข้อควรปฏิบัติที่สำคัญภายในบ้านที่ครอบครัวต้องการให้เยาวชนปฏิบัติตาม

.....
.....
.....
.....

14. กิจกรรมเพื่อสังคมที่ท่านมีส่วนร่วม หรือเป็นสมาชิกของสมาคม/องค์กรใดบ้าง

1)

2)

15. โปรดอธิบาย/โปรดเลือก

ลักษณะของบ้านพัก

บ้านเดี่ยว ทาวน์เฮาส์ คอนโด

บ้านที่เป็นร้านค้า/สำนักงาน บ้านชั้นเดียว บ้านสองชั้น

ตึกแถวสามชั้นขึ้นไป บ้านมีใต้ถุน บ้านพักข้าราชการ

อื่น ๆ (ระบุ).....

ทำเลที่ตั้ง

- ใจกลางเมือง ชานเมือง ใกล้ถนนใหญ่ ใกล้ถนนใหญ่
 หมู่บ้านจัดสรร อื่น ๆ

การเดินทาง

- ระยะเวลาในการเดินทางจากบ้านพัก ถึงท่าเรือคลองเตย..... ชั่วโมง
โดยพาหนะ.....

16. ห้องนอนที่จัดให้เยาวชนพักเป็นอย่างไร

- ห้องส่วนตัว ห้องนอนร่วมกับพี่/น้อง ซึ่งเป็นสมาชิกของครอบครัว

17. ท่านเคยเป็นครอบครัวเจ้าภาพมาก่อนหรือไม่

- เคย เป็นครอบครัวเจ้าภาพมาแล้ว จำนวน.....ครั้ง ครั้งสุดท้ายเมื่อ พ.ศ.....
 ไม่เคยเป็นครอบครัวเจ้าภาพมาก่อน

18. เหตุผลที่ท่านสนใจรับเป็นครอบครัวเจ้าภาพ/ผู้แนะนำ (ถ้ามี)

.....
.....
.....
.....

19. หากข้าพเจ้าได้รับเป็นครอบครัวเจ้าภาพแล้ว ข้าพเจ้ายินดีที่จะปฏิบัติ ดังนี้

- 1) เข้ารับการปฐมนิเทศ รับเยาวชนไปพักกับครอบครัวและส่งคืนเยาวชนให้แก่กรมกิจการเด็กและเยาวชนตามวัน เวลา ที่กำหนด
- 2) ในระหว่างที่เยาวชนพักกับครอบครัว ข้าพเจ้าจะดูแลเอาใจใส่อย่างใกล้ชิด ในด้านความเป็นอยู่และความปลอดภัย เปรียบเสมือนบุตรหลานในครอบครัว

(ลงชื่อ).....ผู้สมัคร

(.....)

วันที่.....

โครงการเรือเยาวชนเอเชียอาคเนย์ ประจำปี ๒๕๕๔
SHIP FOR SOUTHEAST ASIAN AND JAPANESE YOUTH PROGRAM IN 2016

๑. ความเป็นมา

โครงการเรือเยาวชนเอเชียอาคเนย์ (Ship for Southeast Asian and Japanese Youth Program) เป็นโครงการตามข้อตกลงร่วมกันระหว่างรัฐบาลญี่ปุ่นกับรัฐบาลประเทศในเอเชียอาคเนย์ ๕ ประเทศ คือ สาธารณรัฐอินโดนีเซีย มาเลเซีย สาธารณรัฐฟิลิปปินส์ สาธารณรัฐสิงคโปร์ และราชอาณาจักรไทย ทำขึ้นเมื่อเดือนมกราคม ๒๕๑๗ ในสมัยที่ นายคาคุยิ ทานากะ ดำรงตำแหน่งนายกรัฐมนตรีของประเทศญี่ปุ่น และ นายสัญญา ธรรมศักดิ์ ดำรงตำแหน่งนายกรัฐมนตรีของไทย โดยประเทศญี่ปุ่นเป็นเจ้าของโครงการและออกค่าใช้จ่ายส่วนใหญ่ สำหรับประเทศที่เข้าร่วมโครงการ จะออกค่าใช้จ่ายบางส่วนในการคัดเลือกฝึกรบ และ การต้อนรับคณะเยาวชนของแต่ละประเทศ

ในปี ๒๕๒๗ และ ๒๕๓๘ บรูไนดารุสซาลาม และสาธารณรัฐสังคมนิยมเวียดนาม ได้ส่งผู้แทนเข้าร่วมโครงการเมื่อเข้าเป็นสมาชิกอาเซียน ตามลำดับ และต่อมาในปี ๒๕๔๐ ราชอาณาจักรกัมพูชา สาธารณรัฐประชาธิปไตยประชาชนลาว และสาธารณรัฐแห่งสหภาพเมียนมา ได้ส่งผู้แทนเข้าร่วมโครงการเมื่อเข้าเป็นสมาชิกอาเซียน

ในปี ๒๕๕๔ เรือเยาวชนเอเชียอาคเนย์มีกำหนดนำเยาวชนจากกลุ่มประเทศอาเซียน ประเทศละ ๒๘ คน และหัวหน้าคณะเยาวชน ประเทศละ ๑ คน รวมทั้งเยาวชนจากประเทศญี่ปุ่น จำนวน ๔๐ คน รวม ๓๓๐ คน ร่วมเดินทางไปกับเรือนิปปอนมารู โดยมีจุดเริ่มต้นของการเดินทาง ณ ประเทศญี่ปุ่น ต่อจากนั้นเรือจะแวะเยือนประเทศต่าง ๆ ได้แก่ สาธารณรัฐสังคมนิยมเวียดนาม ราชอาณาจักรไทย ราชอาณาจักรกัมพูชา สาธารณรัฐสิงคโปร์ และสาธารณรัฐอินโดนีเซีย ระหว่างการเดินทางจะมีกิจกรรมต่าง ๆ ทั้งกิจกรรมบนเรือและกิจกรรมในประเทศ ที่เรือแวะจอด ได้แก่ การอภิปรายทางวิชาการในหัวข้อที่กำหนด กิจกรรมกีฬาและนันทนาการ กิจกรรมการแลกเปลี่ยนวัฒนธรรมเพื่อการเสริมสร้างความเข้าใจอันดีในกลุ่มเยาวชนที่เข้าร่วมโครงการฯ การเข้าเยี่ยมคารวะบุคคลสำคัญระดับประเทศ การพิกกับครอบครัวเจ้าภาพและการไปทัศนศึกษาไปยังสถานที่สำคัญในประเทศที่เรือแวะจอด รวมระยะเวลาการเดินทางทั้งหมดรวม ๕๖ วัน

๒. วัตถุประสงค์

๒.๑ เพื่อส่งเสริมมิตรภาพและความเข้าใจอันดีระหว่างเยาวชนญี่ปุ่นและเยาวชนอาเซียน

๒.๒ เพื่อแลกเปลี่ยนความคิดเห็นด้านต่าง ๆ เช่น สังคม เศรษฐกิจ การเมือง วัฒนธรรม และการศึกษา ตลอดจนแนวทางการแก้ปัญหาในระดับเยาวชน

๒.๓ เพื่อเผยแพร่ขนบธรรมเนียม ประเพณีและวัฒนธรรมอันดีงามของแต่ละประเทศ

๒.๔ เพื่อฝึกฝนเยาวชนในการอยู่รวมกลุ่มและสร้างสรรค์ประโยชน์ร่วมกัน

๒.๕ เพื่อเสริมสร้างประสบการณ์และความรู้สำหรับนำไปใช้ประโยชน์แก่ตนเอง สังคม และประเทศชาติในอนาคต

๓. กิจกรรมของโครงการ

๓.๑ การเตรียมความพร้อมเยาวชนผู้ได้รับคัดเลือกให้เข้าร่วมโครงการฯ ณ ประเทศไทย

- การรายงานตัวและปฐมนิเทศ
- การฝึกรบเพื่อเตรียมความพร้อมก่อนเดินทาง

๓.๒ ระหว่างที่อยู่บนเรือ

- อภิปรายทางวิชาการตามหัวข้อที่กำหนด
- การแลกเปลี่ยนทางวัฒนธรรม
- สนทนาแลกเปลี่ยนความคิดเห็น
- กิจกรรมชมรม
- กีฬาและกิจกรรมนันทนาการ

๓.๓ ระหว่างที่พำนักในประเทศต่าง ๆ

- การเข้าเยี่ยมคารวะบุคคลสำคัญ
- การพบปะกับเยาวชนท้องถิ่น
- งานเลี้ยงต้อนรับ
- การเยี่ยมชมสถานที่สำคัญ
- การฟังบรรยายทางวิชาการในหัวข้อต่าง ๆ
- การมีส่วนร่วมในกิจกรรมทางสังคม
- การพิกกับครอบครัวเจ้าภาพ
- การเปิดเรือให้ผู้สนใจเข้าชม

๔. คุณสมบัติผู้เข้าร่วมโครงการ

๔.๑ มีสัญชาติไทยตามหลักฐานทะเบียนราษฎรของทางราชการ

๔.๒ อายุระหว่าง ๑๘ - ๓๐ ปี (เกิดระหว่างวันที่ ๓๑ มีนาคม ๒๕๒๙ - ๑ เมษายน ๒๕๔๑)

๔.๓ เป็นโสดทั้งพุดตินัยและนิตินัย และไม่มีพันธะใด ๆ ในระหว่างเข้าร่วมโครงการ

๔.๔ สามารถใช้ภาษาอังกฤษในการสื่อสารได้

๔.๕ มีสุขภาพร่างกายแข็งแรง สามารถเข้าร่วมกิจกรรมตามโครงการได้ตลอดระยะเวลาที่กำหนด

๔.๖ ไม่อยู่ในระหว่างการขอรับทุนจากแหล่งทุนอื่น หรือทุนในโครงการอื่นของ ดย.

๔.๗ ไม่อยู่ระหว่างการตรวจเลือกทหารกองประจำการ ตามกฎหมายว่าด้วยการรับราชการทหาร (สำหรับผู้สมัครเพศชาย)

๔.๘ สามารถปรับตัวในการใช้ชีวิตร่วมกับผู้อื่น และรู้จักการทำงานเป็นทีมในระยะเวลานานได้

๔.๙ สามารถเข้ารับการฝึกอบรมตามระยะเวลาที่กำหนดและร่วมกิจกรรมได้ตลอดระยะเวลาของโครงการฯ

๔.๑๐ ผู้ที่เคยเดินทางไปต่างประเทศในโครงการอื่นใดของกรมกิจการเด็กและเยาวชน (และสำนักงานส่งเสริมสวัสดิภาพและพิทักษ์เด็ก เยาวชน ผู้ด้อยโอกาส และผู้สูงอายุ) จะต้องเดินทางกลับมาแล้วไม่น้อยกว่า ๒ ปี นับตั้งแต่วันที่เดินทางกลับถึงประเทศไทยจนถึงวันเปิดรับสมัคร

๔.๑๑ ไม่เคยเข้าร่วมโครงการเรือเยาวชนเอเชียอาคเนย์มาก่อน

๕. จำนวนผู้เข้าร่วมโครงการ

เยาวชน (Participating Youth) ๒๘ คน หัวหน้าคณะเยาวชน (National Leader) ๑ คน รวม ๒๙ คน

๖. การรับสมัครและการคัดเลือก

- รายละเอียดตามประกาศรับสมัคร ใน www.dcy.go.th
- คัดเลือกโดยการสอบข้อเขียนภาษาอังกฤษและการสอบสัมภาษณ์

๗. ระยะเวลาการเข้าร่วมโครงการ

๗.๑ รายงานตัวและปฐมนิเทศผู้ได้รับคัดเลือกให้เข้าร่วมโครงการ วันที่ ๒๒ มิถุนายน ๒๕๕๙

ณ หอประชุมกรมกิจการเด็กและเยาวชน

๗.๒ อบรมเตรียมความพร้อมก่อนเดินทาง แบ่งเป็น ๒ ช่วง คือ

ช่วงที่ ๑ ในเดือนกรกฎาคม ๒๕๕๙ (รวม ๑๔ วัน)

ช่วงที่ ๒ ระหว่างวันที่ ๒๒ - ๒๕ ตุลาคม ๒๕๕๙ (รวม ๓ วัน)

๗.๓ เข้าร่วมโครงการฯ ระหว่างวันที่ ๒๕ ตุลาคม - ๑๕ ธันวาคม ๒๕๕๙ รวม ๕๑ วัน

๗.๔ ประชุมประเมินผล วันที่ ๑๖ ธันวาคม ๒๕๕๙

๘. ค่าใช้จ่ายในการเข้าร่วมโครงการ

๘.๑ รัฐบาลญี่ปุ่นรับผิดชอบค่าใช้จ่าย ดังนี้

๘.๑.๑ ค่าโดยสารเครื่องบินไป - กลับ (กรุงเทพฯ - ญี่ปุ่น - กรุงเทพฯ) ชั้นประหยัด

๘.๑.๒ อาหารและเครื่องดื่มซึ่งบริการตามปกติบนเรือ

๘.๑.๓ ค่าพาหนะเพื่อการทัศนศึกษาตามกำหนดการของประเทศที่เข้าร่วมโครงการ

๘.๑.๔ ค่าที่พักและอาหารในประเทศญี่ปุ่น

๘.๑.๕ ค่ารักษาพยาบาลกรณีเจ็บป่วยหรือได้รับอุบัติเหตุในระหว่างการร่วมกิจกรรมของโครงการ

๘.๒ รัฐบาลไทยรับผิดชอบค่าใช้จ่าย ดังนี้

๘.๒.๑ ค่าใช้จ่ายในการคัดเลือกเยาวชนเข้าร่วมโครงการ

๘.๒.๒ ค่าใช้จ่ายในการจัดฝึกอบรมเตรียมความพร้อมก่อนเดินทางเข้าร่วมโครงการฯ (ช่วงที่ ๑,๒)

๘.๒.๓ ค่าเครื่องแต่งกาย (ยกเว้นข้าราชการและพนักงานรัฐวิสาหกิจ)

๘.๒.๔ ค่าพาหนะเดินทางจากบ้านพัก - สนามบินสุวรรณภูมิ (ไป - กลับ)

๘.๒.๕ ค่าธรรมเนียมในการทำหนังสือเดินทาง

๘.๑.๖ ค่าประกันอุบัติเหตุในระหว่างเข้าร่วมโครงการ

๘.๓ ผู้ที่ได้รับคัดเลือกเข้าร่วมโครงการหรือหน่วยงานต้นสังกัด (แล้วแต่กรณี) จะรับผิดชอบค่าใช้จ่าย ดังนี้

๘.๓.๑ ค่าตรวจร่างกาย ค่าฉีดวัคซีนป้องกันโรคไข้หวัดใหญ่ โรคอีสุกอีใส และโรคหัด

๘.๓.๒ ค่าใช้จ่ายอื่น ๆ ที่จำเป็นและเหมาะสมตามที่คณะผู้แทนเยาวชนไทยเห็นสมควร

หมายเหตุ

๑. บุคคลที่ได้รับคัดเลือกให้เข้าร่วมโครงการจะต้องมารายงานตัวและปฐมนิเทศ และจะต้องเข้าร่วมการฝึกอบรมเตรียมความพร้อมฯ อย่างต่อเนื่อง (๑๔ วัน) ตามวัน เวลา และสถานที่ที่กำหนดคตินั้น จะหมดสิทธิ์เข้าร่วมโครงการฯ ในปี ๒๕๕๙
๒. บุคคลที่ออกจากโครงการก่อนระยะเวลาสิ้นสุดโครงการตามกำหนดไม่ว่ากรณีใด ๆ ก็ตามจะต้องออกค่าใช้จ่ายในการเดินทางกลับประเทศเอง
๓. รัฐบาลญี่ปุ่นจะไม่รับผิดชอบค่ารักษาพยาบาลในกรณีโรคประจำตัว หรือสุขภาพที่ต้องดูแลเป็นประจำ เช่น การรักษาสุขภาพฟัน เป็นต้น



๘๖๗
 มคอ. 17034
 วันที่ 17 มี.ค. 2559 13:23

ที่ ปช ๐๐๐๕/ว๐๐๒๒

สำนักงาน ป.ป.ช.
 ถนนนนทบุรี อำเภอเมือง
 จังหวัดนนทบุรี ๑๑๐๐๐

๑๔ มิถุนายน ๒๕๕๙

๕

เรื่อง ขอความอนุเคราะห์ในการสนับสนุนการประชาสัมพันธ์ และเชิญชวนสถานศึกษาส่งผลงานเข้าประกวด
 โครงการรักษาดีถูกทางสร้างเสริมความซื่อสัตย์สุจริต ประจำปี ๒๕๕๙

เรียน เลขาธิการคณะกรรมการการอุดมศึกษา

- | | | |
|------------------|---|---------------|
| สิ่งที่ส่งมาด้วย | ๑. โปสเตอร์ประชาสัมพันธ์โครงการฯ | จำนวน ๑๐ แผ่น |
| | ๒. ประกาศสำนักงาน ป.ป.ช. เรื่อง การประกวดโครงการฯ | จำนวน ๑ ชุด |
| | ๓. ใบสมัครการประกวดโครงการฯ | จำนวน ๑ ชุด |

ด้วยสำนักงาน ป.ป.ช. ได้จัดการประกวดโครงการรักษาดีถูกทางสร้างเสริมความซื่อสัตย์สุจริต ประจำปี ๒๕๕๙ มีวัตถุประสงค์เพื่อให้สถานศึกษาซึ่งมีบทบาทสำคัญในการให้ความรู้และเสริมสร้างหรือปลูกฝังทัศนคติ ค่านิยมที่ถูกต้องแก่เยาวชน ได้มีส่วนร่วมในการป้องกันและแก้ไขปัญหาการทุจริต โดยให้สถานศึกษาส่งโครงการเข้าประกวด ซึ่งด้วยรางวัลพระราชทานจากสมเด็จพระเทพรัตนราชสุดาฯ สยามบรมราชกุมารี โล่เชิดชูเกียรติของคณะกรรมการ ป.ป.ช. พร้อมเงินรางวัล รายละเอียดปรากฏตามสิ่งที่ส่งมาด้วย ๑. - ๓.

ในการนี้ สำนักงาน ป.ป.ช. ขอความอนุเคราะห์ในการสนับสนุนโครงการฯ และประชาสัมพันธ์ให้สถานศึกษาในสังกัดของท่านทราบ พร้อมทั้งเชิญชวนให้ส่งโครงการฯ เข้าประกวด โดยผลงานของสถานศึกษาที่ชนะการประกวดจะนำไปเผยแพร่ต่อไป

จึงเรียนมาเพื่อโปรดพิจารณา และขอขอบคุณมา ณ โอกาสนี้

ขอแสดงความนับถือ

 (นายอุทิศ บัวศรี)

ผู้ช่วยเลขาธิการ ปฏิบัติราชการแทน
 เลขาธิการคณะกรรมการ ป.ป.ช.

๓

ห้อง ศูนย์บริหาร
 โปรดดำเนินการตาม (๒)
 17 มิ.ย. 2559

๒

สำนักป้องกันการทุจริตภาครัฐ
 โทร. ๐ ๒๒๘๒ ๓๑๖๑ ต่อ ๕๐๒ , ๖๐๗
 โทรสาร ๐ ๒๒๘๒ ๘๗๑๒

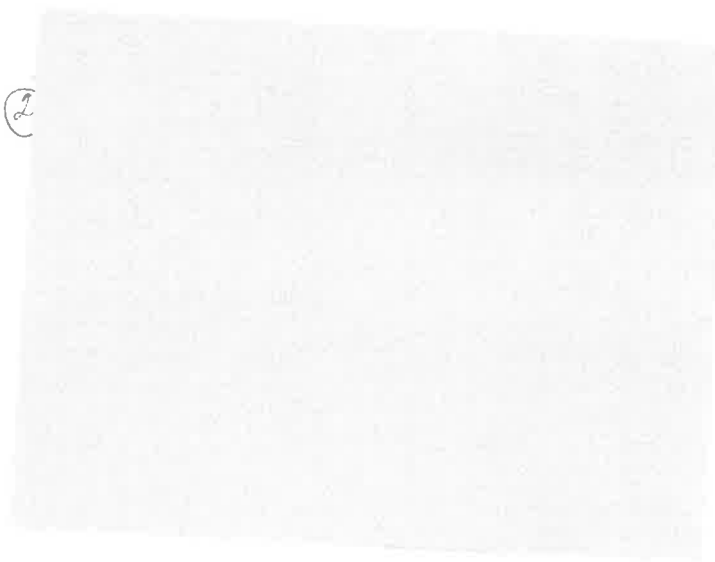



ประกาศสำนักงานคณะกรรมการป้องกันและปราบปรามการทุจริตแห่งชาติ
เรื่อง การประกวดโครงการรักษาชาติถูกทางสร้างเสริมความซื่อสัตย์สุจริต ประจำปี ๒๕๕๙

ด้วยสำนักงานคณะกรรมการป้องกันและปราบปรามการทุจริตแห่งชาติ (สำนักงาน ป.ป.ช.) จัดให้มีการประกวดโครงการรักษาชาติถูกทางสร้างเสริมความซื่อสัตย์สุจริต ประจำปี ๒๕๕๙ โดยมีวัตถุประสงค์เพื่อส่งเสริมให้สถานศึกษาจัดกระบวนการเรียนการสอนและกิจกรรมการศึกษาให้นักเรียน นักศึกษาได้เรียนรู้และกระทำกิจกรรมที่มีส่วนร่วมในการอนุรักษ์ แก้ปัญหา และพัฒนาทรัพยากรของชาติ ตระหนักในความสำคัญ ของชาติ คุณค่า คุณประโยชน์ขององค์ประกอบต่างๆ ที่สร้างความเป็นชาติ เกิดความสำนึกที่จะพัฒนาตนเอง ให้เป็นเยาวชนคนดีและมีส่วนร่วมในการพัฒนาชุมชน ชาติบ้านเมือง สำนึกในความเป็นเจ้าของทรัพยากรต่างๆ ซึ่งเป็นองค์ประกอบของชาติ เป็นต้นว่า สถาบันหลักของชาติ ได้แก่ ชาติ ศาสนา พระมหากษัตริย์ การปกครอง ระบอบประชาธิปไตย ทรัพยากรธรรมชาติ ได้แก่ แผ่นดิน ป่าไม้ แม่น้ำลำธาร ทรัพยากรธรรมชาติที่มนุษย์ สร้างขึ้น ได้แก่ โบราณสถาน โบราณวัตถุ วัด โบสถ์ เจดีย์ และมรดกภูมิปัญญาทางวัฒนธรรม ได้แก่ ขนบธรรมเนียม ประเพณี ภาษา วิจิตรศิลป์ ฯลฯ โดยการร่วมมือกันระหว่างโรงเรียน บ้าน วัด และชุมชน ทั้งนี้ เพื่อให้บังเกิดผลนำไปสู่การพัฒนาเศรษฐกิจและสังคมของชุมชน ชาติบ้านเมือง รวมทั้งในประชาคมอาเซียนด้วย โดยมีหลักเกณฑ์ ดังนี้

๑. คุณสมบัติของผู้ส่งโครงการฯ เข้าประกวด

สถานศึกษาในระดับอนุบาล ประถมศึกษา มัธยมศึกษา และอาชีวศึกษา ทุกสังกัด ทั้งภาครัฐและ เอกชน รวมทั้งการศึกษานอกระบบและการศึกษาตามอัธยาศัย

๒. หลักเกณฑ์การส่งโครงการฯ เข้าประกวด

๒.๑ การส่งโครงการฯ เข้าประกวดให้ส่งในนามของสถานศึกษาเท่านั้น

๒.๒ คุณลักษณะของโครงการฯ ที่ส่งเข้าประกวด ต้องแสดงให้เห็นถึงกิจกรรมของนักเรียน นักศึกษา ตามกระบวนการเรียนการสอนและการจัดกิจกรรมการศึกษาที่ผสมผสานให้บ้าน วัด ชุมชนเข้ามา มีส่วนร่วมในการส่งเสริมให้นักเรียน นักศึกษาได้เรียนรู้และตระหนักในความสำคัญขององค์ประกอบต่างๆ ที่สร้างความเป็นชาติ ได้ร่วมกันกระทำกิจกรรมสร้างสรรค์ก่อให้เกิดการอนุรักษ์ แก้ปัญหาและพัฒนา องค์ประกอบของชาติเหล่านั้น เกิดจิตสำนึกในความเป็นเจ้าของ หวงแหน ปกป้องคุ้มครองมิให้เกิดการทำลาย ให้เสียหาย ร่วมมือกันพัฒนาให้คงอยู่อย่างยั่งยืนสถาพร นำไปสู่การปรับฐานความคิดในการยึดถือประโยชน์ ของชาติบ้านเมืองเหนือประโยชน์ส่วนตนและพวกพ้อง มีความซื่อสัตย์สุจริตต่อชุมชน ชาติบ้านเมือง เรียกว่า รักษาชาติถูกทาง

องค์ประกอบที่สำคัญที่สร้างความเป็นชาติ ได้แก่

(๑) สถาบันหลักของชาติ ประกอบด้วย ชาติ ศาสนา พระมหากษัตริย์ การปกครอง ระบอบประชาธิปไตย

(๒) ทรัพยากรของชาติและท้องถิ่น ประกอบด้วย ทรัพยากรธรรมชาติ ทรัพยากรที่มนุษย์ สร้างขึ้น มรดกภูมิปัญญาทางวัฒนธรรม และทรัพยากรร่วมระหว่างประเทศไทยกับประเทศในกลุ่มอาเซียน

/ทรัพยากร...

- ทรัพยากรธรรมชาติ ได้แก่ ดิน แร่ธาตุ แม่น้ำ ลำคลอง บึง ทะเล ภูเขา ป่าไม้ สัตว์ป่า ฯลฯ
- ทรัพยากรที่มนุษย์สร้างขึ้น ได้แก่ โบสถ์ วิหาร เจดีย์ อนุสาวรีย์ วัดบูรพาภิราม ศาสนสถาน ฯลฯ
- มรดกภูมิปัญญาทางวัฒนธรรม ได้แก่ ภาษา วรรณกรรม ขนบธรรมเนียม ประเพณี อาหาร เสื้อผ้า ยารักษาโรค ศิลปะแขนงต่างๆ ดนตรี เพลง สถาปัตยกรรม ประติมากรรม บุคคลสำคัญ ประวัติศาสตร์ พื้นที่ทางประวัติศาสตร์ การช่างฝีมือ กีฬา การต่อสู้ ป้องกันตัว การเล่นพื้นบ้าน นันทนาการ ฯลฯ
- ทรัพยากรร่วมระหว่างประเทศไทยกับประเทศในกลุ่มอาเซียน ได้แก่ พื้นที่ดิน แม่น้ำ ทะเล พื้นที่ป่าไม้เชื่อมต่อระหว่างประเทศ ทรัพยากรธรรมชาติและทรัพยากรที่มนุษย์สร้างขึ้นที่อยู่ในพื้นที่เชื่อมต่อระหว่างประเทศ มรดกภูมิปัญญาทางวัฒนธรรมของประเทศในกลุ่มอาเซียนเพื่อความรู้ ความเข้าใจซึ่งกันและกัน ความร่วมมือกันแก้ปัญหาและพัฒนาเศรษฐกิจและสังคมของประเทศในภูมิภาคอาเซียน ฯลฯ

โครงการฯ ที่ส่งเข้าประกวด จะต้องแสดงให้เห็นถึงกิจกรรมของนักเรียน นักศึกษา ในเรื่อง

(๑) เรียนรู้ ตระหนักถึงความสำคัญขององค์ประกอบที่สร้างความเป็นชาติดังกล่าวข้างต้น โดยเน้นทรัพยากรท้องถิ่นในเรื่องใดเรื่องหนึ่งหรือหลายเรื่องตามความเหมาะสม

(๒) การมีส่วนร่วมในการอนุรักษ์ แก้ปัญหา ปกป้อง คุ้มครอง ให้คงอยู่ยั่งยืน

(๓) การมีส่วนร่วมในการพัฒนาให้เจริญก้าวหน้า เสริมสร้างมูลค่าเพิ่ม มีผลต่อการพัฒนา เศรษฐกิจและสังคม

(๔) การเสริมสร้างให้เกิดการปลูกและปลูกจิตสำนึกในเรื่องความเป็นเจ้าของ ห่วงแหน ปกป้อง คุ้มครองไม่ให้เสียหายและพัฒนาให้เจริญก้าวหน้า มั่นคงสถาพร นำไปสู่อุดมการณ์ในความรักชาติถูกทางการเห็นแก่ประโยชน์ของท้องถิ่น ประเทศชาติเป็นสำคัญ การร่วมมือกันต่อต้านการทุจริต และร่วมมือกัน สร้างเสริมความซื่อสัตย์สุจริตต่อชุมชน ชาติบ้านเมือง

(๕) การดำเนินโครงการฯ ต่อเนื่อง การต่อยอดโครงการฯ การขยายงาน การสร้างผลงาน ให้เกิดผลสัมฤทธิ์ตามวัตถุประสงค์ทั้งทางด้านปริมาณและคุณภาพให้สูงขึ้นตามลำดับอย่างต่อเนื่องมั่นคง

๒.๓ โครงการฯ ที่ส่งเข้าประกวดต้องเป็นโครงการที่ดำเนินการได้ผลมาแล้ว ระหว่างปี พ.ศ. ๒๕๕๗ ถึง พ.ศ. ๒๕๕๙ รวมทั้งโครงการที่ดำเนินการมาก่อนปี พ.ศ. ๒๕๕๗ และได้ดำเนินการต่อเนื่องมา จนถึงปัจจุบัน และมีเอกสารหลักฐานแสดงประกอบ โดยให้จัดทำเป็นรูปเล่มไม่เกิน ๕๐ หน้า กระดาษขนาด A๔ พร้อมแผ่นซีดีรอม (ตามแบบฟอร์ม)

๒.๔ การตัดสินการประกวดโครงการฯ ให้ถือคำตัดสินของคณะกรรมการเสริมสร้างทัศนคติค่านิยมในความซื่อสัตย์สุจริต เป็นที่ยุติ ทั้งนี้ ขอสงวนสิทธิ์ที่จะไม่มอบรางวัลหนึ่งรางวัลใดหรือทั้งหมดก็ได้ ในกรณีที่เห็นว่าไม่มีโครงการฯ ที่เหมาะสม

๒.๕ สถานศึกษาที่ได้รับรางวัลต้องยินยอมให้สำนักงาน ป.ป.ช. เผยแพร่ผลงานดังกล่าว ได้ตามที่สำนักงาน ป.ป.ช. เห็นควร

๒.๖ โครงการฯ ที่ส่งเข้าประกวดทั้งหมด สำนักงาน ป.ป.ช. จะไม่จัดส่งเอกสารคืนให้ผู้ส่งโครงการฯ เข้าประกวด แต่หากประสงค์ที่จะขอรับผลงานคืน ให้ติดต่อขอรับได้ด้วยตนเองที่สำนักป้องกันการทุจริตภาครัฐ สำนักงาน ป.ป.ช. ภายใน ๑ เดือน นับแต่วันประกาศผลการประกวด

๓. หลักเกณฑ์การพิจารณาให้คะแนน (คะแนนรวม ๑๐๐ คะแนน) ดังนี้

๓.๑ กิจกรรมที่สถานศึกษาดำเนินการตรงตามคุณลักษณะของโครงการฯ ดังกล่าวไว้ในข้อ ๒.๒ (๔๐ คะแนน)

๓.๒ คุณค่า คุณประโยชน์ที่เกิดขึ้นจากการดำเนินโครงการฯ โดยเฉพาะในส่วนที่เกี่ยวกับการปลูกและปลูกจิตสำนึกของนักเรียน นักศึกษาให้เกิดความรัก เห็นคุณค่าของทรัพยากรของท้องถิ่นและในส่วนที่ส่งผลต่อการพัฒนาเศรษฐกิจและสังคมของชุมชน ชชาติบ้านเมือง (๒๐ คะแนน)

๓.๓ การสืบต่อเนื่องโครงการฯ การพัฒนาต่อยอดโครงการฯ ให้เกิดการดำเนินงานต่อไปอย่างต่อเนื่องและบังเกิดผลสัมฤทธิ์ในระดับที่สูงขึ้นตามลำดับ (๒๐ คะแนน)

๓.๔ ความสอดคล้องหรือการมีส่วนร่วมในการส่งเสริมหรือสนับสนุนการดำเนินงานตามยุทธศาสตร์ชาติว่าด้วยการป้องกันและปราบปรามการทุจริต ระยะที่ ๒ (พ.ศ. ๒๕๕๖ - ๒๕๖๐) ยุทธศาสตร์ที่ ๑ การปลูกและปลูกจิตสำนึกในการต่อต้านการทุจริต เน้นการปรับเปลี่ยนฐานความคิดของคนในทุกภาคส่วนในการรักษาประโยชน์สาธารณะ (๒๐ คะแนน)

๔. รางวัล

รางวัลชนะเลิศ	ถ้วยพระราชทานจากสมเด็จพระเทพรัตนราชสุดาฯ สยามบรมราชกุมารี พร้อมเงินรางวัล	จำนวน ๕๐,๐๐๐ บาท
รางวัลที่ ๒	โล่เชิดชูเกียรติของคณะกรรมการ ป.ป.ช. พร้อมเงินรางวัล	จำนวน ๓๕,๐๐๐ บาท
รางวัลที่ ๓	โล่เชิดชูเกียรติของคณะกรรมการ ป.ป.ช. พร้อมเงินรางวัล	จำนวน ๒๕,๐๐๐ บาท
รางวัลชมเชย	โล่เชิดชูเกียรติของคณะกรรมการ ป.ป.ช.	จำนวน ๑๐ รางวัล พร้อมเงินรางวัลฯ ละ ๑๐,๐๐๐ บาท
รางวัลช่ยสะอาด เกียรติคุณ	โล่เชิดชูเกียรติของคณะกรรมการ ป.ป.ช. สำหรับสถานศึกษาที่ส่งผลงานเข้าร่วมประกวดมีผลงานที่ผ่านเกณฑ์มาตรฐานของคณะกรรมการประกวดฯ ต่อเนื่องติดต่อกัน ๓ ปี โดยเริ่มตั้งแต่ปีงบประมาณ พ.ศ. ๒๕๕๘	
เกียรติบัตรชื่นชม	สำหรับสถานศึกษาที่ส่งผลงานเข้าร่วมประกวด และมีผลงานตรงตามวัตถุประสงค์ของโครงการฯ จะได้รับเกียรติบัตรชื่นชมจากคณะกรรมการ ป.ป.ช.	

๕. ระยะเวลาและสถานที่ส่งผลงาน

ส่งโครงการฯ เข้าประกวดได้ตั้งแต่บัดนี้จนถึงวันที่ ๒๗ มิถุนายน ๒๕๕๙ โดยสถานศึกษาที่ตั้งอยู่ในจังหวัดที่สำนักงาน ป.ป.ช. ประจำจังหวัดตั้งอยู่ ตามเอกสารแนบท้ายประกาศ ให้ส่งโครงการฯ พร้อมเอกสารประกอบ ทางไปรษณีย์หรือส่งด้วยตนเองได้ที่สำนักงาน ป.ป.ช. ประจำจังหวัดนั้น หากสถานศึกษาส่งโครงการฯ ไกลกำหนดระยะเวลาปิดรับสมัคร ให้ส่งทางไปรษณีย์ไปที่ผู้อำนวยการสำนักป้องกันการทุจริตภาครัฐ สำนักงาน ป.ป.ช. ๓๖๑ ถนนนนทบุรี (สนามบินน้ำ) ตำบลท่าทราย อำเภอเมืองนนทบุรี จังหวัดนนทบุรี ๑๑๐๐๐ โดยให้ถือวันประทับตราไปรษณีย์ต้นทางเป็นสำคัญ

/๖. การประกาศผล...

๖. การประกาศผล

ประกาศผลการตัดสินการประกวดโครงการทาง <http://www.nacc.go.th> ภายในเดือน
กันยายน ๒๕๕๙

๗. การติดต่อสอบถาม

สามารถติดต่อสอบถามรายละเอียดได้ที่ สำนักป้องกันการทุจริตภาครัฐ สำนักงาน ป.ป.ช.
หมายเลขโทรศัพท์ ๐ ๒๒๘๒ ๓๑๖๓ ต่อ ๑๐๗, ๕๐๒, ๖๐๗ ในวันและเวลาราชการ หรือดูรายละเอียด
เพิ่มเติมที่ <http://www.nacc.go.th>

ประกาศ ณ วันที่ ๒๗ มีนาคม พ.ศ. ๒๕๕๙



(นายสรสรสรณ์ พลเจียก)
เลขาธิการคณะกรรมการ ป.ป.ช.

เอกสารแนบท้ายประกาศสำนักงานคณะกรรมการป้องกันและปราบปรามการทุจริตแห่งชาติ
เรื่อง การประกวดโครงการรักษาดีถูกทางสร้างเสริมความซื่อสัตย์สุจริต ประจำปี ๒๕๕๔
ที่อยู่สำนักงาน ป.ป.ช. ประจำจังหวัด

ลำดับที่	สำนักงาน ป.ป.ช. ประจำจังหวัด	ที่อยู่
๑	สำนักงาน ป.ป.ช. ประจำจังหวัดกระบี่	ศูนย์ราชการกระทรวงแรงงานจังหวัดกระบี่ ชั้น ๓ ม.๗ ถ.ท่าเรือ ต.ไสไทย อ.เมืองกระบี่ จังหวัดกระบี่ ๘๑๐๐๐
๒	สำนักงาน ป.ป.ช. ประจำจังหวัดกาญจนบุรี	อาคารเลขที่ ๑๑/๖ และ ๑๑/๑๑-๑๒ หมู่ที่ ๒ ต.ท่าล้อ อ.ท่าม่วง จ.กาญจนบุรี ๗๑๐๐๐
๓	สำนักงาน ป.ป.ช. ประจำจังหวัดกาฬสินธุ์	สำนักงานเทศบาลเมืองกาฬสินธุ์ ชั้น ๒ ๑ ถ.กาฬสินธุ์ อ.เมืองกาฬสินธุ์ จ.กาฬสินธุ์ ๔๖๐๐๐
๔	สำนักงาน ป.ป.ช. ประจำจังหวัดกำแพงเพชร	๕๐-๕๒ ถ.ราชดำเนิน ๒ ต.ในเมือง อ.เมืองกำแพงเพชร จ.กำแพงเพชร ๖๒๐๐๐
๕	สำนักงาน ป.ป.ช. ประจำจังหวัดขอนแก่น	๑๓๗/๑๐๒ อาคารโครงการขอนแก่น บิซิเนสเซ็นเตอร์ ชั้น ๑ หมู่ที่ ๑๗ ถ.มิตรภาพ ต.ในเมือง อ.เมืองขอนแก่น จ.ขอนแก่น ๔๐๐๐๐
๖	สำนักงาน ป.ป.ช. ประจำจังหวัดจันทบุรี	อาคารจันทธานี (ชั้น ๑) ๑๙/๑๐๐ ม.๓ ถ.รักศักดิ์มงคล ต.ท่าช้าง อ.เมืองจันทบุรี จ.จันทบุรี ๒๒๐๐๐
๗	สำนักงาน ป.ป.ช. ประจำจังหวัดฉะเชิงเทรา	๖๖, ๖๗ ถนนสุขประยูร ต.คลองนา อ.เมืองฉะเชิงเทรา จ.ฉะเชิงเทรา ๒๔๐๐๐
๘	สำนักงาน ป.ป.ช. ประจำจังหวัดชลบุรี	สำนักงาน ป.ป.ช. ประจำจังหวัดชลบุรี ถ.บางแสนสาย ๒ ต.แสนสุข อ.เมืองชลบุรี จ.ชลบุรี ๒๐๐๐๐
๙	สำนักงาน ป.ป.ช. ประจำจังหวัดชัยนาท	๓๓๓/๒ ถ.พหลโยธิน ต.บ้านกล้วย อ.เมืองชัยนาท จ.ชัยนาท ๑๗๐๐๐
๑๐	สำนักงาน ป.ป.ช. ประจำจังหวัดชัยภูมิ	สำนักงาน ป.ป.ช. ประจำจังหวัดชัยภูมิ ศูนย์อภินันทนาการผู้สูงอายุ ถนนพญาแล ต.ในเมือง อ.เมืองชัยภูมิ จ.ชัยภูมิ ๓๖๐๐๐
๑๑	สำนักงาน ป.ป.ช. ประจำจังหวัดชุมพร	ศูนย์ราชการจังหวัดชุมพร ถ.ไตรรัตน์ ต.นาชะอัง อ.เมืองชุมพร จ.ชุมพร ๘๖๐๐๐
๑๒	สำนักงาน ป.ป.ช. ประจำจังหวัดเชียงราย	๗๒๘ ถนนอุตรกิจ ต.เวียง อ.เมืองเชียงราย จ.เชียงราย ๕๗๐๐๐
๑๓	สำนักงาน ป.ป.ช. ประจำจังหวัดเชียงใหม่	อาคารห้องสมุด ศูนย์บ้านพักข้าราชการ จ.เชียงใหม่ ถ.เลียบคลองชลประทาน ม.๑ ต.ช้างเผือก อ.เมือง จ.เชียงใหม่ ๕๐๓๐๐

ลำดับที่	สำนักงาน ป.ป.ช. ประจำจังหวัด	ที่อยู่
๑๔	สำนักงาน ป.ป.ช. ประจำจังหวัดตรัง	ศาลากลางจังหวัดตรัง (หลังเก่า) ชั้น ๑ ถ.พิทลุง ต.ทับเที่ยง อ.เมืองตรัง จ.ตรัง ๕๒๐๐๐
๑๕	สำนักงาน ป.ป.ช. ประจำจังหวัดตราด	อาคารพาณิชย์ ๔๕/๖๘ - ๖๙ ถ.เทศบาล ๕ ต.วังกระแจะ อ.เมืองตราด จ.ตราด ๒๓๐๐๐
๑๖	สำนักงาน ป.ป.ช. ประจำจังหวัดตาก	๓๖๙/๓-๔ ถนนพหลโยธิน (ตรงข้าม โรงพยาบาลสมเด็จพระเจ้าตากสินมหาราช) หมู่ที่ ๙ ต.น้ำร้อน อ.เมืองตาก จ.ตาก ๖๓๐๐๐
๑๗	สำนักงาน ป.ป.ช. ประจำจังหวัดนครนายก	๑๔๒ ม.๑๓ ถ.รังสิต-นครนายก ต.ท่าช้าง อ.เมืองนครนายก จ.นครนายก ๒๖๐๐๐
๑๘	สำนักงาน ป.ป.ช. ประจำจังหวัดนครปฐม	๕๕๔/๖-๗ ม.๕ ถ.ราชมรรคา ต.สนามจันทร์ อ.เมืองนครปฐม จ.นครปฐม ๗๓๐๐๐
๑๙	สำนักงาน ป.ป.ช. ประจำจังหวัดนครพนม	ศาลากลางจังหวัดนครพนม (หลังเก่า) ชั้น ๒ ถ.อภิบาลปัญญา ต.ในเมือง อ.เมืองนครพนม จ.นครพนม ๕๘๐๐๐
๒๐	สำนักงาน ป.ป.ช. ประจำจังหวัดนครราชสีมา	๙๕๙/๒๒-๒๓ ถ.สุนทราราม ต.บ้านเกาะ อ.เมืองนครราชสีมา จ.นครราชสีมา ๓๐๐๐๐
๒๑	สำนักงาน ป.ป.ช. ประจำจังหวัด นครศรีธรรมราช	อาคารพาณิชย์หมู่บ้านเมืองทอง ๑๒๙/๕๗๖, ๑๒๙/๕๘๐ ถ.วันดีโขยิตกุลพร ต.ในเมือง อ.เมืองนครศรีธรรมราช จ.นครศรีธรรมราช ๘๐๐๐๐
๒๒	สำนักงาน ป.ป.ช. ประจำจังหวัดนครสวรรค์	๙๖๕/๓๒ อาคารสำนักงานธรรมาภิบาลพื้นที่ นครสวรรค์ (หลังเก่า) ถ.โกสีย์ใต้ อ.เมือง นครสวรรค์ จ.นครสวรรค์ ๖๐๐๐๐
๒๓	สำนักงาน ป.ป.ช. ประจำจังหวัดนนทบุรี	๓๖๑ สำนักงาน ป.ป.ช. (สนามบินน้ำ) อาคาร ๒ ชั้น ๑ ถ.นนทบุรี อ.เมืองนนทบุรี จ.นนทบุรี ๑๑๐๐๐
๒๔	สำนักงาน ป.ป.ช. ประจำจังหวัดนราธิวาส	๑/๗๘ ถ.ประชาภิรมย์ ต.บางนาค อ.เมืองนราธิวาส จ.นราธิวาส ๙๖๐๐๐
๒๕	สำนักงาน ป.ป.ช. ประจำจังหวัดน่าน	๓๓๘-๓๒๐ ถ.สุมนเทวราช ต.ในเวียง อ.เมืองน่าน จ.น่าน ๕๕๐๐๐
๒๖	สำนักงาน ป.ป.ช. ประจำจังหวัดบึงกาฬ	๒๕๐/๒-๓ ถ.ประกอบบูรณะ ต.วิศิษฐ์ อ.เมืองบึงกาฬ จ.บึงกาฬ ๓๘๐๐๐
๒๗	สำนักงาน ป.ป.ช. ประจำจังหวัดบุรีรัมย์	ศาลากลางจังหวัดบุรีรัมย์ (หลังใหม่) ชั้น ๒ ต.เสม็ด อ.เมืองบุรีรัมย์ จ.บุรีรัมย์ ๓๑๐๐๐
๒๘	สำนักงาน ป.ป.ช. ประจำจังหวัดปทุมธานี	อาคารพาณิชย์เลขที่ ๔๐/๓๔, ๓๖ ถนนกรุงเทพ-ปทุมธานี ต.บางปรอก อ.เมืองปทุมธานี จ.ปทุมธานี ๑๒๐๐๐

ลำดับที่	สำนักงาน ป.ป.ช. ประจำจังหวัด	ที่อยู่
๒๙	สำนักงาน ป.ป.ช. ประจำจังหวัด ประจวบคีรีขันธ์	อาคารพาณิชย์เลขที่ ๑/๗-๘ ถ.ประจวบคีรีขันธ์ ต.ประจวบ อ.เมือง ประจวบคีรีขันธ์ จ.ประจวบคีรีขันธ์ ๗๗๐๐๐
๓๐	สำนักงาน ป.ป.ช. ประจำจังหวัดปราจีนบุรี	อาคารพาณิชย์ เลขที่ ๑๔๐/๘-๙ ถนนเทศบาลดารี ต.หน้าเมือง อ.เมือง ปราจีนบุรี จ.ปราจีนบุรี ๒๕๐๐๐
๓๑	สำนักงาน ป.ป.ช. ประจำจังหวัดปัตตานี	เลขที่ ๓๖/๑๕-๑๖ ถ.หนองจิก-ปัตตานี ม.๔ ต.รูสะมิแล อ.เมืองปัตตานี จ.ปัตตานี ๙๔๐๐๐
๓๒	สำนักงาน ป.ป.ช. ประจำจังหวัด พระนครศรีอยุธยา	๑๖๕/๕-๖ ถ.สายเอเชีย ต.คลองสวนพลู อ.พระนครศรีอยุธยา จ.พระนครศรีอยุธยา ๑๓๐๐๐
๓๓	สำนักงาน ป.ป.ช. ประจำจังหวัดพะเยา	เลขที่ ๖๓๗ หมู่ที่ ๑๑ ถ.พหลโยธิน ต.บ้านต๋อม อ.เมืองพะเยา จ.พะเยา ๕๖๐๐๐
๓๔	สำนักงาน ป.ป.ช. ประจำจังหวัดพังงา	สำนักงานศูนย์การกีฬาแห่งประเทศไทย ชั้น ๒ ถ.เทศบาลบำรุง ต.ถ้ำน้ำผุด อ.เมืองพังงา จ.พังงา ๘๒๐๐๐
๓๕	สำนักงาน ป.ป.ช. ประจำจังหวัดพิจิตร	ศาลากลางจังหวัดพิจิตร ชั้น ๓ ถ.พิจิตร- ตะพานหิน อ.เมืองพิจิตร จ.พิจิตร ๖๖๐๐๐
๓๖	สำนักงาน ป.ป.ช. ประจำจังหวัดพิษณุโลก	ศาลากลางจังหวัดพิษณุโลก ถ.วังจันทร์ ต.ในเมือง อำเภอเมือง จ.พิษณุโลก ๖๕๐๐๐
๓๗	สำนักงาน ป.ป.ช. ประจำจังหวัดเพชรบุรี	สำนักงานเทศบาลเมืองเพชรบุรี ชั้น ๓ ถ.คีรีรัถยา ต.คลองกระแชง อ.เมืองเพชรบุรี จ.เพชรบุรี ๗๖๐๐๐
๓๘	สำนักงาน ป.ป.ช. ประจำจังหวัดเพชรบูรณ์	๖๙/๑๑ หมู่ ๒ ต.สะเดียง อ.เมืองเพชรบูรณ์ จ.เพชรบูรณ์ ๖๗๐๐๐
๓๙	สำนักงาน ป.ป.ช. ประจำจังหวัดพัทลุง	๒๓๓/๘-๑๐ ถ.ไชยบุรี ต.คูหาสวรรค์ อ.เมืองพัทลุง จ.พัทลุง ๙๓๐๐๐
๔๐	สำนักงาน ป.ป.ช. ประจำจังหวัดแพร่	๓๐๘/๒๙-๓๐ ถ.น้ำทอง ต.นาจักร อ.เมืองแพร่ จ.แพร่ ๕๔๐๐๐
๔๑	สำนักงาน ป.ป.ช. ประจำจังหวัดภูเก็ต	ศาลากลางจังหวัดภูเก็ต (หลังใหม่) ๕ ถ.นริศร ต.ตลาดใหญ่ อ.เมืองภูเก็ต จ.ภูเก็ต ๘๓๐๐๐
๔๒	สำนักงาน ป.ป.ช. ประจำจังหวัดมหาสารคาม	ศาลากลางจังหวัดมหาสารคาม ชั้น ๓ ถ.เสี้ยวเมืองมหาสารคาม-ร้อยเอ็ด อ.เมืองมหาสารคาม จ.มหาสารคาม ๔๔๐๐๐
๔๓	สำนักงาน ป.ป.ช. ประจำจังหวัดมุกดาหาร	ศาลากลางจังหวัดมุกดาหาร (หลังใหม่) ชั้น ๕ ถ.วิจิตรสุการ อ.เมืองมุกดาหาร จ.มุกดาหาร ๔๕๐๐๐

ลำดับที่	สำนักงาน ป.ป.ช. ประจำจังหวัด	ที่อยู่
๔๔	สำนักงาน ป.ป.ช. ประจำจังหวัดแม่ฮ่องสอน	๙/๘ อาคารแม่ฮ่องสอนพลาซ่า ซอย ๕ ถนนขุนลุมประพาส ต.จองคำ อ.เมืองแม่ฮ่องสอน จ.แม่ฮ่องสอน ๕๘๐๐๐
๔๕	สำนักงาน ป.ป.ช. ประจำจังหวัดยโสธร	๒๑๑-๒๑๒ ม.๓ ถ.อรุณประเสริฐ บ้านดอนมะยาง ต.ตาดทอง อ.เมืองยโสธร จ.ยโสธร ๓๕๐๐๐
๔๖	สำนักงาน ป.ป.ช. ประจำจังหวัดยะลา	๖๒ ถ.สุขยางค์ ต.สะเตง อ.เมืองยะลา จ.ยะลา ๙๕๐๐๐
๔๗	สำนักงาน ป.ป.ช. ประจำจังหวัดร้อยเอ็ด	ศาลากลางจังหวัดร้อยเอ็ด (หลัง ๕ ชั้น) ชั้น ๔ ถ.เทวภิบาล ต.ในเมือง อ.เมืองร้อยเอ็ด จ.ร้อยเอ็ด ๔๕๐๐๐
๔๘	สำนักงาน ป.ป.ช. ประจำจังหวัดระนอง	อาคารพาณิชย์ เลขที่ ๑๒/๖๗ หมู่ ๑ ถ.เพชรเกษม ต.บางรีน อ.เมืองระนอง จ.ระนอง ๘๕๐๐๐
๔๙	สำนักงาน ป.ป.ช. ประจำจังหวัดระยอง	อาคารองค์การบริหารส่วนจังหวัดระยอง (หลังเก่า) ชั้น ๑ เลขที่ ๑๔๐ หมู่ที่ ๒ ถ.สุขุมวิท ตำบลเนินพระ อ.เมืองระยอง จ.ระยอง ๒๑๐๐๐
๕๐	สำนักงาน ป.ป.ช. ประจำจังหวัดราชบุรี	สถานีขนส่งผู้โดยสารจังหวัดราชบุรีแห่งที่ ๒ ชั้น ๒ ต.เจดีย์หัก อ.เมืองราชบุรี จ.ราชบุรี ๗๐๐๐๐
๕๑	สำนักงาน ป.ป.ช. ประจำจังหวัดลพบุรี	อาคารศาลาประชาคมจังหวัดลพบุรี ถ.นารายณ์มหาราช ต.ทะเลชุบศร อ.เมืองลพบุรี จ.ลพบุรี ๑๕๐๐๐
๕๒	สำนักงาน ป.ป.ช. ประจำจังหวัดลำปาง	อาคารศาลาประชาคมจังหวัดลำปาง (ศาลากลางจังหวัดหลังเก่า) ถ.บุญวาทย์ ต.หัวเวียง อ.เมืองลำปาง จ.ลำปาง ๕๒๐๐๐
๕๓	สำนักงาน ป.ป.ช. ประจำจังหวัดลำพูน	สำนักงานเทศบาลตำบลริมปิง (หลังเดิม) ๒๙๙ ม.๗ ต.ริมปิง อ.เมืองลำพูน จ.ลำพูน ๕๑๐๐๐
๕๔	สำนักงาน ป.ป.ช. ประจำจังหวัดเลย	๑๑๑ หมู่ที่ ๑๒ ตำบลนาโป่ง ต.เมืองเลย อ.เมืองเลย จ.เลย ๔๒๐๐๐
๕๕	สำนักงาน ป.ป.ช. ประจำจังหวัดศรีสะเกษ	ศาลากลางจังหวัดศรีสะเกษ อาคาร ๓ ถนนเทพา ตำบลเมืองเหนือ อำเภอเมือง จังหวัดศรีสะเกษ ๓๓๐๐๐
๕๖	สำนักงาน ป.ป.ช. ประจำจังหวัดสกลนคร	เลขที่ ๑๘๔๘/๑๑ ถ.หน้าศูนย์ราชการ อ.เมืองสกลนคร จ.สกลนคร ๔๗๐๐๐

ลำดับที่	สำนักงาน ป.ป.ช. ประจำจังหวัด	ที่อยู่
๕๗	สำนักงาน ป.ป.ช. ประจำจังหวัดสงขลา	๔๓๙/๓๘-๓๙ อาคารหน่วยฝึกอบรมศูนย์ส่งเสริมอุตสาหกรรมภาคที่ ๑๑ ม.๒ อ.สงขลา-เกาะยอ ต.พะวง อ.เมือง จ.สงขลา ๙๐๑๐๐
๕๘	สำนักงาน ป.ป.ช. ประจำจังหวัดสตูล	๗๗๗ หมู่ ๖ ถนนยาตรการกำธร ต.คลองขุด อ.เมืองสตูล จ.สตูล ๙๑๐๐๐
๕๙	สำนักงาน ป.ป.ช. ประจำจังหวัดสมุทรปราการ	อาคารศูนย์ควบคุมระบบป้องกันน้ำท่วม จังหวัดสมุทรปราการ ข.วัดด่านสำโรง ต.สำโรงเหนือ อ.เมืองสมุทรปราการ จ.สมุทรปราการ ๑๐๒๗๐
๖๐	สำนักงาน ป.ป.ช. ประจำจังหวัดสมุทรสงคราม	๒๐๔ หมู่ ๓ ชั้น ๒ อาคารสรรพากรพื้นที่สมุทรสงคราม ต.ลาดใหญ่ อ.เมืองสมุทรสงคราม จ.สมุทรสงคราม ๗๕๐๐๐
๖๑	สำนักงาน ป.ป.ช. ประจำจังหวัดสมุทรสาคร	๘๘/๒๒-๒๔ หมู่บ้านโกลเด้นยูนิเวอร์แซลเทรดดิ้ง หมู่ที่ ๑ อ.เอกชัย ต.นาดี อ.เมือง จ.สมุทรสาคร ๗๕๐๐๐
๖๒	สำนักงาน ป.ป.ช. ประจำจังหวัดสระแก้ว	๓๕๔/๑๐๓ อ.สุวรรณนคร ต.สระแก้ว อ.เมืองสระแก้ว จ.สระแก้ว ๒๗๐๐๐
๖๓	สำนักงาน ป.ป.ช. ประจำจังหวัดสระบุรี	๑/๑๔ อ.เทศบาล ๕ ต.ปากเพรียว อ.เมืองสระบุรี จ.สระบุรี ๑๘๐๐๐
๖๔	สำนักงาน ป.ป.ช. ประจำจังหวัดสิงห์บุรี	อาคารสถานีสื่อสารจังหวัดสิงห์บุรี (หลังเก่าภายในศูนย์ราชการ) ถนนสิงห์บุรี-บางพาน ต.บางมัญ อ.เมืองสิงห์บุรี จ.สิงห์บุรี ๑๖๐๐๐
๖๕	สำนักงาน ป.ป.ช. ประจำจังหวัดสุโขทัย	อาคารพาณิชย์เลขที่ ๑๘/๕ (สี่แยกกระซังค์) ม. ๔ ต.บ้านหลุม อำเภอเมืองสุโขทัย จังหวัดสุโขทัย ๖๕๐๐๐
๖๖	สำนักงาน ป.ป.ช. ประจำจังหวัดสุพรรณบุรี	ที่ว่าการอำเภอเมืองสุพรรณบุรี ถนนพันวษา ต.ท่าพี่เลี้ยง อ.เมืองสุพรรณบุรี จังหวัดสุพรรณบุรี ๗๒๐๐๐
๖๗	สำนักงาน ป.ป.ช. ประจำจังหวัดสุราษฎร์ธานี	๑๔๘/๕๘ หมู่ที่ ๕ อ.กาญจนวิณี ต.บางกุ้ง อ.เมืองสุราษฎร์ธานี จ.สุราษฎร์ธานี ๘๕๐๐๐
๖๘	สำนักงาน ป.ป.ช. ประจำจังหวัดสุรินทร์	อาคารนครชัยบุรีรินทร์ ชั้น ๒ อ.คชสาร ต.นอกเมือง อ.เมืองสุรินทร์ จ.สุรินทร์ ๓๒๐๐๐
๖๙	สำนักงาน ป.ป.ช. ประจำจังหวัดหนองคาย	ศาลากลางจังหวัดหนองคาย ชั้น ๑ ถนนมิตรภาพหนองคาย-อุดรธานี ต.หนองกอมเกาะ อ.เมืองหนองคาย จ.หนองคาย ๔๓๐๐๐
๗๐	สำนักงาน ป.ป.ช. ประจำจังหวัดหนองบัวลำภู	อาคารหอประชุมกาชาดจังหวัดคำ ชั้น ๒ ศูนย์ราชการจังหวัดหนองบัวลำภู อ.เมืองหนองบัวลำภู จ.หนองบัวลำภู ๓๕๐๐๐

ลำดับที่	สำนักงาน ป.ป.ช. ประจำจังหวัด	ที่อยู่
๗๑	สำนักงาน ป.ป.ช. ประจำจังหวัดอ่างทอง	อาคารพาณิชย์ ๕๕/๑๐-๑๑ ม. ๑ ต.ป่าจี่ อ.เมืองอ่างทอง จ.อ่างทอง ๑๔๐๐๐
๗๒	สำนักงาน ป.ป.ช. ประจำจังหวัดอำนาจเจริญ	อาคารหอประชุมพระยานาครินทร์ ศาลากลางจังหวัดอำนาจเจริญ ชั้น ๒ ต.โนนหนามแท่ง อ.เมืองอำนาจเจริญ จ.อำนาจเจริญ ๓๗๐๐๐
๗๓	สำนักงาน ป.ป.ช. ประจำจังหวัดอุดรธานี	ศาลากลางจังหวัดอุดรธานี (หลัง ๗ ชั้น) ชั้น ๓ ถนนอธิบดี ต.หมากแข้ง อ.เมืองอุดรธานี จังหวัดอุดรธานี ๔๑๐๐๐
๗๔	สำนักงาน ป.ป.ช. ประจำจังหวัดอุตรดิตถ์	เลขที่ ๔๘/๕-๖ ถนนเจริญธรรม ต.ท่าอิฐ อ.เมืองอุตรดิตถ์ จ.อุตรดิตถ์ ๕๓๐๐๐
๗๕	สำนักงาน ป.ป.ช. ประจำจังหวัดอุทัยธานี	ศาลากลางจังหวัดอุทัยธานี (หลังเก่า) ชั้น ๒ อ.เมืองอุทัยธานี จ.อุทัยธานี ๖๑๐๐๐
๗๖	สำนักงาน ป.ป.ช. ประจำจังหวัดอุบลราชธานี	ถ.สุรศักดิ์ ต.ในเมือง อ.เมืองอุบลราชธานี จ.อุบลราชธานี ๓๔๐๐๐



การประกวดโครงการรักษาดีคุณทางสร้างเสริมความซื่อสัตย์สุจริต ประจำปี ๒๕๕๙

หลักการและเหตุผล

ปัจจุบันกระแสโลกาภิวัตน์ ได้ส่งผลกระทบต่อสภาพเศรษฐกิจ สังคม และวัฒนธรรมของประเทศไทย ทำให้สภาพความเป็นอยู่ คุณภาพชีวิตของคนไทยเปลี่ยนแปลงไป ยึดติดกับกระแสวัตถุนิยม คนยุคใหม่ไม่ให้ความสำคัญในความเป็นชาติไทย สังคมไทยเบี่ยงเบนออกจากเอกลักษณ์ วัฒนธรรมที่ดีงามและวิถีชีวิตแบบไทยเดิม มีความหย่อนยานในคุณธรรมและจริยธรรม โดยเฉพาะอย่างยิ่งในเด็กและเยาวชน เกิดความสับสน ขาดจิตสำนึกที่ดี มักแสดงพฤติกรรมที่ไม่พึงประสงค์ อันส่งผลให้เกิดวิกฤติทางจริยธรรม และศีลธรรม ตลอดจนทั้งค่านิยมที่ไม่สร้างสรรค์ นับวันจะทวีความรุนแรง และมีแนวโน้มทำให้สังคมเสื่อมลง ก่อให้เกิดความเสียหายต่อประเทศชาติ

จากสภาพปัญหาดังกล่าวข้างต้น แนวทางที่สำคัญในการแก้ไข คือ การศึกษา ซึ่งเป็นแนวทางที่จะส่งเสริมให้เด็กและเยาวชนมีคุณธรรมและจริยธรรม เพราะนอกจากการศึกษาจะเป็นกระบวนการค้นหาและสร้างองค์ความรู้แล้ว ยังเป็นกระบวนการสร้างแนวความคิด จิตสำนึก และค่านิยมที่ถูกต้องดีงามในการดูแลรับผิดชอบต่อตนเอง ชุมชน สังคม และบ้านเมือง ดังนั้น การปลูกฝังจิตสำนึกการสร้างค่านิยมที่ถูกต้องให้กับสังคมจึงจำเป็นต้องเริ่มในสถานศึกษา โดยมุ่งเน้นให้เด็กและเยาวชน เกิดความรักในองค์ประกอบของชาติบ้านเมือง สำนักงาน ป.ป.ช. จึงได้กำหนดให้มีโครงการรักษาดีคุณทางสร้างเสริมความซื่อสัตย์สุจริต เพื่อประกวดโครงการของสถานศึกษาที่เป็นการปฏิบัติกิจกรรมการเรียนการสอน หรือกิจกรรมทางการศึกษาที่มีการผสมผสานให้บ้าน โรงเรียน และชุมชน เข้ามามีส่วนร่วมในการเสริมสร้างให้นักเรียน นักศึกษาเกิดจิตสำนึกหรือเกิดการปรับฐานความคิดในการยึดถือประโยชน์ของชาติมากกว่าประโยชน์ส่วนตัว ยึดถือความซื่อสัตย์สุจริตต่อชาติเป็นที่ตั้ง และเกิดความรักความหวงแหนต่อชาติบ้านเมือง โดยจัดให้นักเรียน นักศึกษาได้ศึกษาเรียนรู้องค์ประกอบต่างๆที่สร้างความเป็นชาติ เป็นต้นว่า สถาบันหลักของชาติ อันประกอบด้วย ชาติ ศาสนา พระมหากษัตริย์ การปกครองระบอบประชาธิปไตย รวมถึงศึกษาเรียนรู้ทรัพยากรของท้องถิ่น หรือทรัพยากรของชาติ หรือทรัพยากรร่วมระหว่างประเทศไทยและอาเซียน เช่น ทรัพยากรธรรมชาติ ทรัพยากรที่มนุษย์สร้างขึ้น มรดกทางภูมิปัญญาท้องถิ่น มรดกทางวัฒนธรรม ทั้งนี้ เพื่อให้นักเรียน นักศึกษาได้เกิดความเข้าใจอย่างต่อแท้ เกิดความตระหนัก และเห็นใน ความสำคัญของคุณค่า คุณประโยชน์ของชาติ จนเกิดความรู้สึกรักเป็นเจ้าของ หวงแหนในองค์ประกอบที่สร้างความเป็นชาติ จนเกิดปณิธานที่จะร่วมรักษาให้คงอยู่มั่นคงสถาพร ตลอดจนต้อยอดให้เกิดความเจริญก้าวหน้าต่อเศรษฐกิจและสังคมของชาติต่อไป

สถานศึกษาที่ส่งโครงการเข้าประกวดและได้รับรางวัลชนะเลิศจะได้รับถ้วยรางวัลพระราชทานจากสมเด็จพระเทพรัตนราชสุดาฯ สยามบรมราชกุมารี พร้อมเงินรางวัล ส่วนรางวัลที่ ๒ รางวัลที่ ๓ รางวัลชมเชย และรางวัลขอเสนอเกียรติคุณจะได้รับโล่เชิดชูเกียรติของคณะกรรมการ ป.ป.ช. พร้อมเงินรางวัล นอกจากนี้ สำนักงาน ป.ป.ช. จะดำเนินการเผยแพร่ผลงานของสถานศึกษาที่ชนะการประกวดผ่านทางสื่อต่างๆ รวมถึงเผยแพร่ไปยังสถานศึกษาหรือหน่วยงานที่เกี่ยวข้องต่อไป

/วัตถุประสงค์...

วัตถุประสงค์

๑. เพื่อสนับสนุน ส่งเสริมให้สถานศึกษาจัดกระบวนการเรียนการสอน และกิจกรรมทางการศึกษาให้นักเรียน นักศึกษาได้เรียนรู้และมีส่วนร่วมในการดำเนินกิจกรรมเพื่อรักษา แก้ปัญหา พัฒนาทรัพยากรของชาติเหล่านั้น ตระหนักในความสำคัญของชาติ คุณค่า คุณประโยชน์ขององค์ประกอบต่างๆ ที่สร้างความเป็นชาติ มุ่งมั่นที่จะอนุรักษ์แก้ปัญหาพัฒนาให้สิ่งเหล่านี้เจริญก้าวหน้าและยั่งยืน

๒. เพื่อส่งเสริมให้นักเรียน นักศึกษา เกิดความสำนึกที่จะมุ่งมั่นพัฒนาตนเองให้เป็นเยาวชนคนดีของชาติ มีคุณธรรมจริยธรรม มีค่านิยมที่ตงามในเรื่องความซื่อสัตย์สุจริต มีระเบียบวินัย มีจิตสาธารณะ ห่วงแทนในความเป็นชาติ และขยายการประสานสัมพันธ์ ก่อให้เกิดความร่วมมือระหว่างสถานศึกษา ครอบครัว ศาสนา ชุมชน ในการดำเนินกิจกรรมตามแนวทางรักชาติถูกทาง ซึ่งจะมีส่วนช่วยในการแก้ไข ปัญหาและพัฒนาชุมชน

๓. เพื่อขยายการประสานสัมพันธ์ ก่อให้เกิดความร่วมมือระหว่างสถานศึกษา ครอบครัว ศาสนา ชุมชน ในความร่วมมือดำเนินกิจกรรมตามแนวทางรักชาติถูกทาง ซึ่งจะมีส่วนช่วยในการแก้ไขปัญหา และพัฒนาชุมชน

๔. เพื่อให้สถานศึกษาที่ได้รับรางวัล เป็นแบบอย่างในการจัดโครงการที่ส่งเสริมคุณธรรม จริยธรรม ความซื่อสัตย์สุจริตและความรักชาติให้แก่สถานศึกษาอื่นนำไปพิจารณาปรับใช้ รวมทั้งเป็นการพัฒนาและขยายผลให้ความรักชาติถูกทางสร้างเสริมความซื่อสัตย์สุจริต ขยายผลไปยังกลุ่มเป้าหมายในสถานศึกษาและบุคคลทั่วไปมากยิ่งขึ้น

คำอธิบายของความหมายของคำและโครงการ

ชาติ หมายถึง องค์ประกอบต่างๆที่สร้างความเป็นชาติ เป็นต้นว่า สถาบันหลักของชาติ ได้แก่ ชาติ ศาสนา พระมหากษัตริย์ การปกครองระบอบประชาธิปไตย ทรัพยากรธรรมชาติ ได้แก่ แผ่นดิน ป่าไม้ แม่น้ำลำคลอง แหล่งน้ำ ทะเล ฯลฯ ทรัพยากรธรรมชาติที่มนุษย์สร้างขึ้น ทรัพยากรที่มนุษย์สร้างขึ้น เช่น โบราณสถาน โบราณวัตถุ ศาสนสถาน ฯลฯ มรดกทางภูมิปัญญาท้องถิ่น เช่น นวัตกรรมทางเกษตรกรรม ชลประทาน การประมงสถาปัตยกรรมพื้นถิ่น ฯลฯ มรดกทางวัฒนธรรม เช่น ขนบธรรมเนียม ประเพณี ภาษา วรรณศิลป์ ศิลปกรรมแขนงต่างๆ ฯลฯ

รักชาติถูกทาง หมายถึง การพัฒนาบุคคลให้เป็นพลเมืองดี การเรียนรู้ให้เกิดความตระหนัก ในความสำคัญของชาติ คุณค่าและคุณประโยชน์ขององค์ประกอบของชาติ เกิดความมุ่งมั่น ในการดำเนิน กิจกรรมต่างๆ เพื่อปกป้อง คุ้มครอง อนุรักษ์ บำรุงรักษา พัฒนาส่งเสริมให้สิ่งต่างๆ เหล่านั้น เจริญก้าวหน้า มั่นคงอยู่คู่ชาติบ้านเมือง รวมทั้งพัฒนาให้เกิดความเจริญก้าวหน้ามีผลต่อการพัฒนาเศรษฐกิจและสังคมต่อไป

ความซื่อสัตย์สุจริต หมายถึง การคิด การประพฤติ การปฏิบัติ ต่อสิ่งต่างๆ ตามความเป็นจริง ตามหลักการ ตามระเบียบ กฎหมาย กติกาสังคม ขนบธรรมเนียมประเพณี วัฒนธรรมอันดีงาม หลักธรรม ของศาสนาต่างๆ อันจะก่อให้เกิดคุณค่า คุณประโยชน์ทั้งต่อตนเอง ผู้อื่น และสังคมชาติบ้านเมือง ดังนั้น ความซื่อสัตย์สุจริต จึงครอบคลุมถึงความซื่อสัตย์ต่อตนเอง ผู้อื่น บิดา มารดา ผู้ปกครอง ครู อาจารย์ สถานศึกษา องค์การ ระเบียบ กฎหมาย กติกาของสังคม ศิลปวัฒนธรรม การปกครองระบอบประชาธิปไตย ทรัพยากรธรรมชาติ สิ่งแวดล้อม สาธารณประโยชน์ ฯลฯ

/กลุ่ม...

กลุ่มเป้าหมาย

สถานศึกษาในระดับอนุบาล ประถมศึกษา มัธยมศึกษา และอาชีวศึกษา ทุกสังกัด ทั้งภาครัฐและเอกชน รวมทั้งการศึกษานอกระบบและการศึกษาตามอัธยาศัย

การดำเนินการ

๑. ประกาศเชิญชวนให้สถานศึกษาที่มีความสนใจร่วมส่งผลงานในนามของสถานศึกษาเข้าประกวดโครงการรักษาดีถูกทางสร้างเสริมความซื่อสัตย์สุจริต ประจำปี ๒๕๕๙ ตามหลักเกณฑ์การส่งโครงการฯ เข้าประกวดที่กำหนด

๒. มีหนังสือเสนอให้รัฐมนตรีว่าการกระทรวงศึกษาธิการทราบ และประสานขอความร่วมมือกับสำนักงานปลัดกระทรวงศึกษาธิการ สำนักงานคณะกรรมการการศึกษาขั้นพื้นฐาน สำนักงานคณะกรรมการการอาชีวศึกษา สำนักงานคณะกรรมการการอุดมศึกษา สำนักงานส่งเสริมการศึกษานอกระบบและการศึกษาตามอัธยาศัย และกรมส่งเสริมการปกครองท้องถิ่น ในการประชาสัมพันธ์เชิญชวนให้สถานศึกษาในสังกัดส่งโครงการเข้าประกวด รวมทั้ง ประสานขอความร่วมมือสำนักงาน ป.ป.ช. ประจำจังหวัด ในการประชาสัมพันธ์เชิญชวนสถานศึกษาภายในจังหวัด และตรวจติดตามโครงการของสถานศึกษาที่ส่งเข้าประกวดดังกล่าว

๓. แต่งตั้งคณะทำงานประกวดโครงการรักษาดีถูกทางสร้างเสริมความซื่อสัตย์สุจริต ประจำปี ๒๕๕๙ เพื่อกำหนดหลักเกณฑ์การประกวดและการพิจารณาคัดกรองผลงาน แล้วนำเสนอต่อคณะอนุกรรมการเสริมสร้างทัศนคติค่านิยมในความซื่อสัตย์สุจริต สำนักงาน ป.ป.ช. ซึ่งประกอบด้วยอนุกรรมการเสริมสร้างทัศนคติค่านิยมในความซื่อสัตย์สุจริต ผู้ทรงคุณวุฒิด้านการศึกษา ผู้แทนสำนักงานปลัดกระทรวงศึกษาธิการ ผู้แทนสำนักงานคณะกรรมการการศึกษาขั้นพื้นฐาน ผู้บริหารสำนักงาน ป.ป.ช. และเจ้าหน้าที่สำนักงาน ป.ป.ช.

๔. คณะอนุกรรมการเสริมสร้างทัศนคติค่านิยมในความซื่อสัตย์สุจริต สำนักงาน ป.ป.ช. พิจารณาตัดสิน

๕. ประกาศผลการตัดสินการประกวดโครงการ และแจ้งผลการตัดสินการประกวดไปยังสถานศึกษาที่ชนะเลิศการประกวดและหน่วยงานที่เกี่ยวข้อง

๖. มอบด้วยรางวัลพระราชทานสมเด็จพระเทพรัตนราชสุดาฯ สยามบรมราชกุมารี และโล่เชิดชูเกียรติของคณะกรรมการ ป.ป.ช. พร้อมเงินรางวัล แก่สถานศึกษาที่ชนะเลิศการประกวดโครงการ

๗. เผยแพร่ผลงานของสถานศึกษาที่ชนะเลิศการประกวดโครงการไปยังสถานศึกษาอื่นและหน่วยงานที่เกี่ยวข้องทราบและนำไปพิจารณาปรับใช้ให้เกิดประโยชน์ต่อไป

งบประมาณ

งบประมาณของสำนักงาน ป.ป.ช.

ผู้รับผิดชอบโครงการ

สำนักป้องกันการทุจริตภาครัฐ สำนักงาน ป.ป.ช.

/ประโยชน์...

ประโยชน์ที่คาดว่าจะได้รับ

๑. นักเรียน นักศึกษาเกิดจิตสำนึกหรือเกิดการปรับฐานความคิดในการยึดถือประโยชน์ของชาติมากกว่าประโยชน์ส่วนตัว ยึดถือความซื่อสัตย์สุจริตต่อชาติเป็นที่ตั้ง
๒. มีสถานศึกษาที่จัดกระบวนการเรียนการสอน และกิจกรรมทางการศึกษา ที่ส่งเสริมให้นักเรียน นักศึกษา ได้เรียนรู้และมีส่วนร่วมในการศึกษา การคิดวิเคราะห์ การสังเคราะห์ และจัดกิจกรรมเพื่อแก้ไขปัญหา หรือการอนุรักษ์ทำนุบำรุงองค์ประกอบที่สร้างความเป็นชาติ ตลอดจนให้ได้มีส่วนร่วมในการพัฒนาต่อยอดให้เกิดความเจริญก้าวหน้าต่อเศรษฐกิจและสังคมของชาติ
๓. นักเรียนได้รับประสบการณ์จากการปฏิบัติในรูปแบบของการอนุรักษ์ การแก้ไขปัญหา การปกป้อง หวงแหน พัฒนา ร่วมกันสืบสานสิ่งที่เป็นองค์ประกอบของชาติ
๔. ครู อาจารย์และบุคลากรทางการศึกษา มีการบูรณาการแนวความคิดในการสร้างเสริมความรักชาติและความซื่อสัตย์สุจริตในกระบวนการเรียนการสอน
๕. ก่อเกิดการประสานความร่วมมือระหว่างสถานศึกษา บ้าน ศาสนสถาน ชุมชน และก่อให้เกิดพัฒนาความร่วมมือในการเสริมสร้างความซื่อสัตย์สุจริตให้เกิดขึ้นในชุมชน
๖. ได้สถานศึกษาที่เป็นแบบอย่างในการจัดโครงการ/กิจกรรม ที่ส่งเสริมความรักองค์ประกอบของชาติ เพื่อให้สถานศึกษาอื่นได้นำไปพิจารณาปรับใช้ให้เกิดประโยชน์ต่อไป

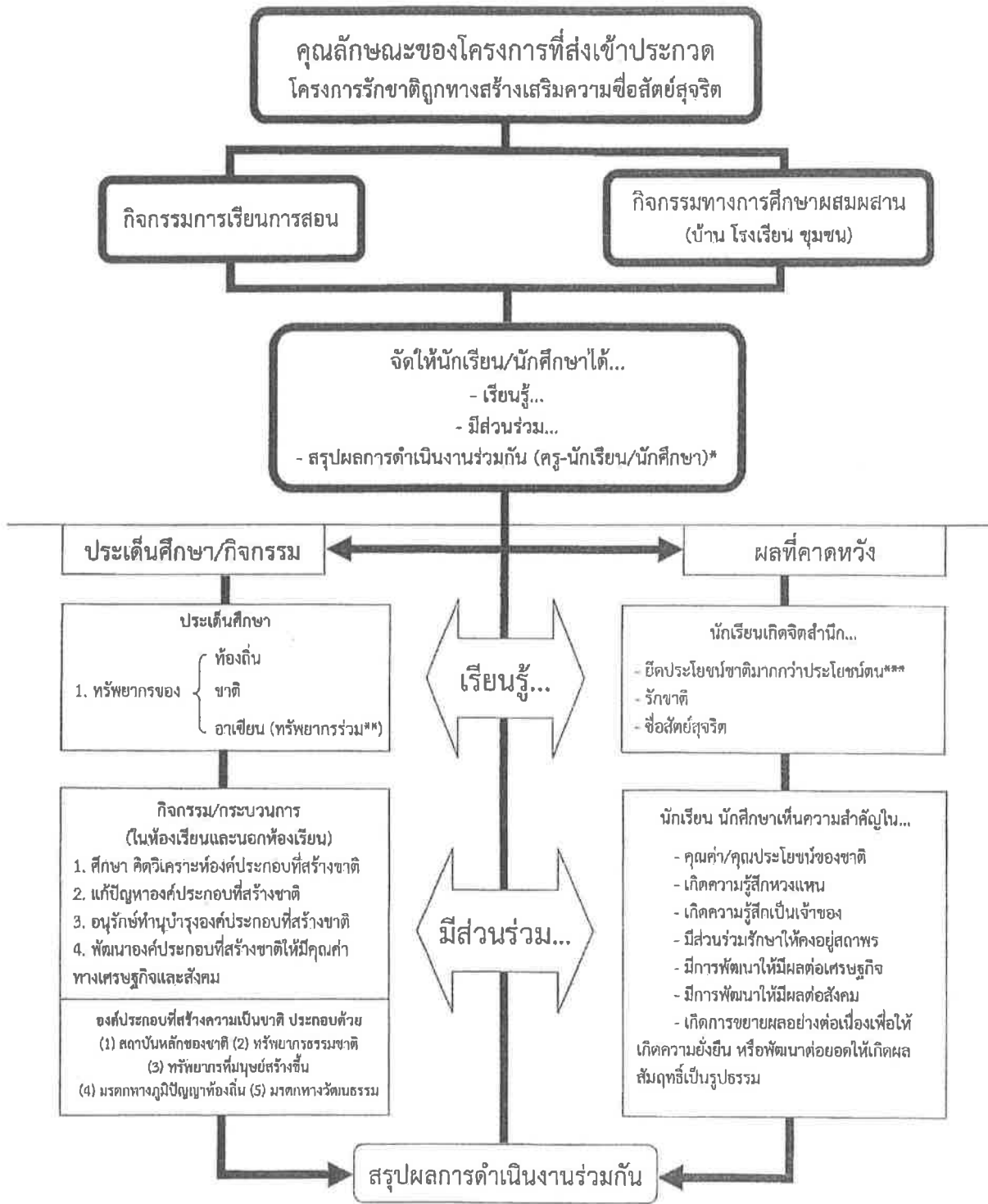

หมายเหตุ * ให้นักเรียน/นักศึกษาได้ร่วมกันถอดบทเรียนที่ได้รับภายหลังจากดำเนินโครงการ

** ทรัพยากรร่วมของภูมิภาคอาเซียน เช่น แม่น้ำ ผืนป่า อากาศ ทะเล โบราณสถาน แหล่งท่องเที่ยว ความเป็นชาติพันธุ์ (Ethnicity) วัฒนธรรมร่วม ฯลฯ

*** ยุทธศาสตร์ชาติว่าด้วยการป้องกันและปราบปรามการทุจริต ระยะที่ 2 (พ.ศ. 2556 - 2560) ยุทธศาสตร์ที่ 1 การปลูกและปลูกจิตสำนึกในการต่อต้านการทุจริต เน้นการปรับเปลี่ยนฐานความคิดของคนในทุกภาคส่วนในการรักษาประโยชน์สาธารณะ วัตถุประสงค์หลักข้อที่ 1 การปรับฐานความคิดให้เห็นแก่ประโยชน์ของสาธารณะมากกว่าประโยชน์ส่วนตน



ใบสมัคร

การประกวดโครงการรักษาดีถูกทางสร้างเสริมความซื่อสัตย์สุจริต ประจำปี ๒๕๕๙

ชื่อโครงการ.....
(ชื่อโครงการรักษาดีถูกทางสร้างเสริมความซื่อสัตย์สุจริตฯ หรือโครงการที่เรียกชื่ออย่างอื่น)

ชื่อสถานศึกษา

การศึกษาในระดับ.....

สถานที่/ที่อยู่ เลขที่ ถนน ตำบล อำเภอ

จังหวัด รหัสไปรษณีย์

โทรศัพท์ โทรสาร

ชื่อผู้ประสานงานโครงการ.....

โทรศัพท์ โทรศัพท์มือถือ.....

๑. หลักการและแนวความคิด

.....
.....
.....
.....
.....
.....
.....
.....
.....
.....

(คำอธิบาย: หลักการและแนวความคิดในการส่งเสริมให้นักเรียน นักศึกษาได้เรียนรู้ทรัพยากรของท้องถิ่นและของชาติ ส่งเสริมให้นักเรียน นักศึกษาได้มีส่วนร่วมในการอนุรักษ์ แก้ปัญหาทรัพยากรเหล่านั้น เพื่อให้เกิดความรักชาติถูกทาง วิธีสร้างวินัย ความสำนึกและการกระทำในเรื่องความรักชาติถูกทางนำไปสู่การสร้างค่านิยมและการประพฤติปฏิบัติในความซื่อสัตย์สุจริตให้เกิดขึ้นกับนักเรียน โดยเฉพาะในด้านสาระและเรื่องที่จะดำเนินการ ตามนัยสำคัญของโครงการรักษาดีถูกทางสร้างเสริมความซื่อสัตย์สุจริต ทั้งนี้ โปรดศึกษาจากเอกสารโครงการหรือประกาศสำนักงาน ป.ป.ช. เรื่อง การประกวดโครงการรักษาดีถูกทางสร้างเสริมความซื่อสัตย์สุจริต ประจำปี ๒๕๕๙)

๒. วัตถุประสงค์ของโครงการ

.....
.....
.....
.....
.....
.....
.....
.....
.....
.....

/คำอธิบาย...

(คำอธิบาย: มุ่งเน้นวัตถุประสงค์ของโครงการดังกล่าวข้างต้น โดยเฉพาะในเรื่องการจัดกระบวนการเรียนการสอนและกิจกรรมการศึกษาส่งเสริมให้นักเรียนได้เรียนรู้ และตระหนักในความสำคัญของทรัพยากรของชาติของท้องถิ่น ซึ่งเป็นองค์ประกอบต่างๆ ที่สร้างความเป็นชาติที่เป็นเรื่องของท้องถิ่นของนักเรียนโดยตรง เป็นต้นว่า สถาบันหลักของชาติ อันประกอบด้วย ชาติ ศาสนา พระมหากษัตริย์ การปกครองระบอบประชาธิปไตย รวมถึงศึกษาเรียนรู้ทรัพยากรของท้องถิ่น หรือทรัพยากรของชาติ หรือทรัพยากรร่วมระหว่างประเทศไทยและอาเซียน เช่น ทรัพยากรธรรมชาติ ทรัพยากรที่มนุษย์สร้างขึ้น มรดกทางภูมิปัญญาท้องถิ่น มรดกทางวัฒนธรรม ทั้งนี้ เพื่อให้นักเรียน นักศึกษาได้เกิดความเข้าใจ อย่างต่อแท้ เกิดความตระหนัก และเห็นในความสำคัญของคุณค่า คุณประโยชน์ของชาติ จนเกิดความรู้สึกเป็นเจ้าของ ห่วงแหนในองค์ประกอบที่สร้างความเป็นชาติ จนเกิดปณิธานที่จะร่วมรักษาให้คงอยู่มั่นคงสถาพร ตลอดจนต่อยอดให้เกิดความเจริญก้าวหน้าต่อเศรษฐกิจและสังคมของชาติต่อไป)

๓. วิธีการดำเนินการ

.....
.....
.....
.....
.....
.....
.....

ตัวอย่างเช่น

- ๓.๑ การส่งเสริมให้มีการจัดเนื้อหาสาระวิชาการต่างๆ รวมทั้ง สื่อ อุปกรณ์ เครื่องมือ เครื่องใช้ เพื่อให้นักเรียนได้เรียนรู้และตระหนักในความสำคัญของทรัพยากรของชาติหรือของท้องถิ่น ซึ่งเป็นองค์ประกอบต่างๆ สร้างความเป็นชาติ
- ๓.๒ การจัดกิจกรรมให้นักเรียนได้กระทำ เพื่อการอนุรักษ์ แก้ปัญหาและพัฒนาชุมชน และองค์ประกอบต่างๆ ของความเป็นชาติ ตามแนวทางวัตถุประสงค์ดังกล่าวข้างต้น
- ๓.๓ การจัดกิจกรรมประสานสัมพันธ์ เพื่อให้เกิดความร่วมมือระหว่างสถานศึกษา บ้าน และชุมชนตามโครงการ

๔. ขั้นตอนการดำเนินการ

.....
.....
.....
.....
.....
.....
.....

ตัวอย่างเช่น ...

ตัวอย่างเช่น

- ๔.๑ ชั้นเตรียมการ การเตรียมโครงการ บุคลากร ครู อาจารย์ ผู้ปกครอง บทเรียน เนื้อหา สารระตามหลักสูตร กิจกรรมการเรียนการสอนและกิจกรรมทางการศึกษา หนังสือเรียน อุปกรณ์ เครื่องมือ เครื่องใช้ ฯลฯ
- ๔.๒ ชั้นดำเนินการจัดกิจกรรมตามโครงการชี้แจงรายละเอียดสาระของกิจกรรมในแต่ละเรื่อง
- ๔.๓ ชั้นติดตาม ประเมินผล สรุปรายงาน โดยคำนึงถึงวัตถุประสงค์
- ๔.๔ ชั้นรายงานผลงานต่อครูหรืออาจารย์ในสถานศึกษา ผู้บริหาร หน่วยงานต้นสังกัด และต่อชุมชนประชาชน

๕. คุณค่าคุณประโยชน์ที่ได้รับตามมา

.....

.....

.....

.....

.....

.....

(คำอธิบาย: ชี้ให้เห็นถึงผลและคุณค่าคุณประโยชน์อื่นนอกเหนือจากวัตถุประสงค์ที่ได้รับตามมา ทั้งนี้ ที่เกิดขึ้นกับนักเรียน ครู อาจารย์ สถานศึกษา ครอบครัว ชุมชน ชาติบ้านเมือง รวมทั้งการพัฒนาให้เกิดความเจริญก้าวหน้ามีผลต่อการพัฒนาเศรษฐกิจและสังคม)

๖. งบประมาณ (ค่าใช้จ่ายต่างๆ)

.....

.....

.....

.....

๗. ผู้รับผิดชอบและร่วมดำเนินโครงการ

.....

.....

.....

.....

ลงชื่อ

(.....)

ผู้อำนวยการ.....

...../...../.....