



“สืบสาน รักษา ต่อยอด”

ชื่อโครงการ ครุราชา อาสา พัฒนาชุมชน ปีที่ 6

ชื่อทีม IED.RUTS CLUB #2

ชื่อสถาบัน คณะครุศาสตร์อุตสาหกรรมและเทคโนโลยี มหาวิทยาลัยเทคโนโลยีราชมงคลศรีวิชัย

หลักการและเหตุผล

สังคมอยู่เย็นเป็นสุขร่วมกัน มีคุณธรรมนำความรู้เท่าทันโลก ครอบครัวยั่งยืน ชุมชนเข้มแข็ง สันติสุข เศรษฐกิจมีคุณธรรม เสถียรภาพ และเป็นธรรม จิตอาสาเป็นปัจจัยหนึ่งที่สำคัญในส่วนตัวของบุคคลที่จะทำให้มีจิตสาธารณะ ทุกคนคำนึงถึงสาธารณะซึ่งอยู่เหนือความเป็นส่วนตัว มากกว่าการคิดถึงความเป็นธุรกิจ การทำถูกทำชอบ ได้ชื่อว่าทำความดีเพราะเห็นคุณค่าของความดี จิตอาสา ทำให้ทุกคนในสังคมสามารถอยู่ร่วมกันได้เป็นสังคมที่มีการให้และแบ่งปันซึ่งกันและกัน คำนึงถึงประโยชน์ของส่วนรวมเป็นที่ตั้ง ซึ่งต้องขับเคลื่อนทั้งระบบ โดยเฉพาะอย่างยิ่งเด็กวัยเรียน เพราะจิตอาสาและจิตสาธารณะเป็นคุณลักษณะ อันพึงประสงค์อย่างหนึ่งที่จะต้องปลูกฝังอย่างต่อเนื่อง ดังสุภาษิตที่ว่า “ไม้อ่อนดัดง่ายไม้แก่ดัดยาก” ดังพระราชดำรัสของพระบาทสมเด็จพระมหาภูมิพลอดุลยเดชมหาราช บรมนาถบพิตร (ในหลวงรัชการที่ 9) ความว่า “อาสาสมัคร จะต้องระลึกอยู่เสมอว่า ศรัทธา ในการอาสาสมัครเพื่อช่วยเหลือผู้อื่นนั้น เกิดขึ้นด้วยตัวเอง มีความรู้สึกเห็นชอบในงานอาสาสมัคร มีศรัทธาที่จะทำงาน มีเวลาที่จะปฏิบัติงาน และพร้อมที่จะเป็นอาสาสมัคร” เล็งเห็นว่าหน่วยงาน องค์กรต่าง ๆ จะต้องมีความสนับสนุนให้เยาวชน พยายามตื่นตัวเป็นผู้เสียสละ ช่วยเหลือผู้อื่น เป็นอาสาสมัครที่เกิดจากเยาวชน ที่มีจิตอาสา สร้างสรรค์กิจกรรมที่เป็นประโยชน์ต่อชุมชน สังคม และประเทศชาติ ซึ่งมีกิจกรรมมากมาย

ปัจจุบันปัญหาสิ่งแวดล้อมไม่ว่าจะเป็น ปัญหาสภาวะโลกร้อนและการใช้พลังงาน ปัญหาการเสื่อมโทรมของพื้นที่ป่า ปัญหาการเสื่อมโทรมของแหล่งน้ำสะอาด และปัญหาการเสื่อมโทรมของดิน สาเหตุของปัญหาที่ทำให้ทรัพยากรธรรมชาติและสิ่งแวดล้อมเสื่อมโทรม ส่วนใหญ่เกิดจาก “คน” ฉะนั้นการแก้ไขปัญหาลingkunganต้องแก้ไขที่การทำให้ “คน” เกิดความรู้เข้าใจ เกิดความตระหนัก และมีพฤติกรรมการใช้ทรัพยากรธรรมชาติที่ไม่ทำลายล้าง มีการจัดการดูแลรักษา ฟื้นฟู และใช้ทรัพยากรธรรมชาติและสิ่งแวดล้อมอย่างยั่งยืน จากสภาพปัญหาทั่วไปนี้ ทางสโมสรนักศึกษา คณะครุศาสตร์อุตสาหกรรมและเทคโนโลยี มหาวิทยาลัยเทคโนโลยีราชมงคลศรีวิชัย ศึกษาความรู้ ข้อมูลทั่วไป หัวหน้ากลุ่ม Volunteer Thailand สมาคมชุมชนอาสานานาชาติ องค์กรไม่แสวงหาผลกำไร (NGO) ให้ข้อมูลว่า เทือกเขาวังพา ที่เป็นแนวสันเขาที่ทอดตัว

เชื่อมต่อกันกับเทือกเขาบรรทัดซึ่งเป็นเทือกเขาที่สำคัญที่สุดในภาคใต้ ครอบคลุมพื้นที่ป่าต้นน้ำผาดำ 3 อำเภอ ประกอบด้วย อ.หาดใหญ่ อ.คลองหอยโข่ง และ อ.สะเตา จ.สงขลา ก่อนนี้เคยเป็นพื้นที่ป่าอุดมสมบูรณ์ด้วยสัตว์ป่า พืชพันธุ์นานาชนิด แต่ปัจจุบันกำลังกลายเป็นป่าเสื่อมโทรมและแปลงสวนยางพารา เนื่องจากบรรดานายทุนและนักโค่นป่าบุกรุกตัดไม้ทำลายสภาพป่า ป่าต้นน้ำผาดำเป็นจุดกำเนิดน้ำที่ไหลไปหล่อเลี้ยงทะเลสาบ เมื่อป่าต้นน้ำถูกทำลาย เกิดการชะล้างหน้าดินพัดพาตะกอนทำให้ลำคลองต่าง ๆ ที่เชื่อมกับทะเลสาบเกิดการตื้นเขิน ส่งผลกระทบต่อประชาชนในลุ่มน้ำทะเลสาบสงขลา มากกว่า 1.6 ล้าน คน ใน จ.พัทลุง สงขลา และ นครศรีธรรมราช นอกจากนี้ พื้นที่คลองหอยโข่ง เป็นหนึ่งในพื้นที่ที่เคยประสบปัญหาภัยแล้ง เกษตรกรไม่มีน้ำใช้ทำเกษตร ชาวบ้านไม่มีน้ำในการอุปโภคบริโภค ในที่สุดชาวบ้านและเกษตรกรก็สามารถมีน้ำไว้ใช้อุปโภคบริโภคได้ตลอดปี อ่างเก็บน้ำยังทำหน้าที่เป็นเสมือน อุ้งข้าวอุ้งน้ำของชาวบ้าน บางคนบอกว่าต่อให้ไม่มีเงิน ก็มาตกปลาที่อ่างเก็บน้ำแห่งนี้ประทังชีวิตไปวัน ๆ เกษตรกรก็สามารถเอาน้ำจากทางชลประทานมาใช้ทำไร่นาสวน และทำการปศุสัตว์ได้เช่นเดียวกัน อ่างเก็บน้ำแห่งนี้ยังเป็นเสมือนที่พักผ่อนยามว่างของชาวบ้าน บางคนชอบลู่ลอบเต้ามาเดินเล่น ถ่ายรูป พักผ่อน และออกกำลังกาย ณ อ่างเก็บน้ำแห่งนี้ และปัจจุบันยังพบปัญหาสภาพแวดล้อมที่ไม่สวยงามที่เกิดจากประชาชนที่เข้ามาในพื้นที่ นำอาหารมาบริโภค ทิ้งขยะไม่เป็นระเบียบ ส่งผลให้มีขยะเป็นจำนวนมากในแต่ละวัน ส่งผลกระทบต่อสิ่งแวดล้อมและสภาพความเป็นอยู่ในชุมชนมากมาย เสียทัศนียภาพ ส่งกลิ่นเหม็นรบกวน "อ่างเก็บน้ำคลองจำไทร" เปรียบเป็นส่วนหนึ่งที่คอยหล่อเลี้ยงชีวิตของชาวบ้านบริเวณคลองหอยโข่ง ให้มีชีวิตความเป็นอยู่ที่ดีขึ้นตลอดมาจวบจนทุกวันนี้

ดังนั้น สโมสรนักศึกษา คณะครุศาสตร์อุตสาหกรรมและเทคโนโลยี มหาวิทยาลัยเทคโนโลยีราชมงคลศรีวิชัย มุ่งเน้นให้เพื่อนนักศึกษาเป็นผู้มีจิตอาสาช่วยเหลือผู้อื่น เกิดความตระหนักปฏิบัติ คุณงามความดี ด้วยเหตุผลและความสำคัญดังกล่าว จึงได้สานต่อพระราชปณิธาน สืบสานพระราชกรณียกิจ ด้วยการดำเนินโครงการครุราชา อาสา พัฒนาชุมชน ปีที่ 6 โดยการจัดกิจกรรมส่งเสริมการเรียนรู้ สร้างจิตอาสา ปลูกพลังเยาวชนอนุรักษ์ผืนป่า สายน้ำ สร้างคุณค่าให้กับชุมชน ในพื้นที่ศูนย์การเรียนรู้อนุรักษ์ป่าต้นน้ำผาดำ "ป่าต้นน้ำผืนสุดท้ายของจังหวัดสงขลา" และชุมชนเขาวังชิง อำเภอคลองหอยโข่ง จังหวัดสงขลา เพื่อปลูกฝังสร้างจิตสำนึกที่ดีให้กับผู้ที่เข้าร่วมโครงการซึ่งเป็นการขัดเกลาทางจิตใจให้เห็นคุณค่าของการช่วยเหลือผู้อื่นอีกด้วย

วัตถุประสงค์

1. เพื่อให้ผู้เข้าร่วมโครงการมีความรู้ ความเข้าใจ เกิดความตระหนักเกี่ยวกับพระราชกรณียกิจ และแนวพระราชดำริการพัฒนาที่พระบาทสมเด็จพระเจ้าอยู่ทรงสืบสาน รักษา ต่อยอด ด้านจัดการน้ำอนุรักษ์ป่า และความพอเพียง

2. เพื่อให้ผู้เข้าร่วมโครงการมีส่วนร่วมในการทำจิตอาสาปรับปรุงภูมิทัศน์ สภาพแวดล้อม จัดการขยะ และพัฒนาสื่อประชาสัมพันธ์ บริเวณพื้นที่อ่างเก็บน้ำคลองจำไทรและพื้นที่ป่าผาดำให้ เป็นพื้นที่แหล่งเรียนรู้ สำหรับเยาวชนที่ยั่งยืน

3. เพื่อให้นักศึกษาได้นำความรู้ภาคทฤษฎีสู่การปฏิบัติจริงด้วยการสอนฝึกทักษะวิชาชีพด้าน ครุศาสตร์อุตสาหกรรมและด้านเทคโนโลยีอุตสาหกรรมให้แก่เด็ก เยาวชน และประชาชน ในชุมชน อ.คลองหอยโข่ง จ.สงขลา

4. เพื่อให้ผู้เข้าร่วมโครงการมีส่วนร่วมในกิจกรรมศึกษาเส้นทางธรรมชาติ ปลูกต้นไม้ ถางซุง ซ่อมแซม พื้นที่อนุรักษ์ผืนป่าผาดำ

5. เพื่อส่งเสริมให้เกิดการมีส่วนร่วมและสร้างสัมพันธ์ที่ดีระหว่างเด็ก เยาวชน ผู้นำชุมชน สมาคม และหน่วยงาน อื่น ๆ ทั้งภาครัฐ และเอกชน

กลุ่มเป้าหมาย

โดยจะแบ่งกลุ่มเป้าหมายตามกิจกรรมต่าง ๆ ดังนี้

กิจกรรมย่อยที่ 1 เด็กไทยยังต้องรู้ “น้ำ ป่า สู่ความพอเพียง”

- ผู้บริหาร	จำนวน.....1.....คน
- อาจารย์	จำนวน.....3.....คน
- เจ้าหน้าที่	จำนวน.....2.....คน
- นักศึกษาของ มทร.ศรีวิชัย	จำนวน.....104.....คน
- นักเรียน/นักศึกษาจากภายนอก	จำนวน.....-.....คน
- ชุมชน/องค์กร	จำนวน.....-.....คน
รวมทั้งสิ้น	จำนวน.....110.....คน

กิจกรรมย่อยที่ 2 ค่ายเยาวชน “จิตอาสา พัฒนาผืนป่า สายน้ำ สร้างชุมชน” รุ่นที่ 1

- ผู้บริหาร	จำนวน.....1.....คน
- อาจารย์	จำนวน.....3.....คน
- เจ้าหน้าที่	จำนวน.....2.....คน
- นักศึกษาของ มทร.ศรีวิชัย	จำนวน.....30.....คน
- นักเรียน/นักศึกษาจากภายนอก	จำนวน.....14.....คน
- ชุมชน/องค์กร	จำนวน.....10.....คน
รวมทั้งสิ้น	จำนวน.....60.....คน

แผนการดำเนินงานและระยะเวลาดำเนินโครงการ

รายละเอียดกิจกรรม	เวลาดำเนินการ								
	2565								
	ม.ค.	ก.พ.	มี.ค.	เม.ย.	พ.ค.	มิ.ย.	ก.ค.	ส.ค.	ก.ย.
1. ศึกษาข้อมูล หาความรู้ สํารวจสถานที่									
2. เขียนโครงการ									
3. นำเสนอโครงการ									
4. ปรับแก้ข้อมูลโครงการให้สมบูรณ์									
5. ประชุมเตรียมความพร้อมการดำเนินงาน									
6. แบ่งภาระหน้าที่ รับผิดชอบตามฝ่ายต่าง ๆ									
7. ประชาสัมพันธ์รับสมัครผู้เข้าร่วมโครงการ									
8. ติดต่อประสานงานด้านสถานที่ ยานพาหนะ วิทยากร ชุมชน									
9. ประชุมเตรียมความพร้อม									
10. ดำเนินโครงการตามกิจกรรมที่กำหนดไว้									
11. ประเมินผลการเข้าร่วมโครงการ									
12. นำเสนอข่าวสารการจัดกิจกรรมผ่านสื่อ									
13. ประชุมสรุปผลการดำเนินโครงการ									
14. ขยายผลหรือต่อยอดการดำเนินโครงการ									

แนวพระราชดำรินำมาเป็นต้นแบบกับโครงการ

การปลูกป่า 3 อย่างได้ประโยชน์ 4 อย่าง คือ การรู้จักใช้ทรัพยากรธรรมชาติด้วยพระปรีชาญาณอย่างชาญฉลาดให้เกิดประโยชน์แก่ปวงชนมากที่สุดยาวนานที่สุดและทั่วถึงกัน พระบาทสมเด็จพระปรมินทรมหาภูมิพลอดุลยเดช บรมนาถบพิตร ทรงแนะนำการปลูกป่าในเชิงผสมผสาน ทั้งด้านเกษตรวนศาสตร์และเศรษฐกิจสังคมไว้เป็นมรรควิธีปลูกป่าแบบลักษณะเบ็ดเสร็จนั้นไว้ด้วย

พระบาทสมเด็จพระปรมินทรมหาภูมิพลอดุลยเดช บรมนาถบพิตร ทรงมีพระราชดำรัส ความว่า “...ป่าไม้ที่จะปลูกนั้น สมควรที่จะปลูกแบบป่าไม้หนึ่ง ป่าสำหรับใช้ผลหนึ่ง ป่าสำหรับใช้เป็นฟืนอย่างหนึ่ง อันนี้แยกออกไปเป็นกว้าง ๆ ใหญ่ ๆ การที่จะปลูกต้นไม้สำหรับได้ประโยชน์ดังนี้ ในคำวิเคราะห์ของกรมป่าไม้ รู้สึกจะไม่ใช่ป่าไม้ แต่ในความหมายของการช่วยเหลือเพื่อต้นน้ำลำธารนั้น ป่าไม้เช่นนี้จะป็นสวผลไม้ก็ตาม หรือเป็นสวนฟืนก็ตาม นั้นแหละเป็นป่าไม้ที่ถูกต้อง เพราะทำหน้าที่เป็นป่า คือ เป็นต้นไม้และทำหน้าที่เป็นทรัพยากรในด้านสำหรับให้ผลที่มาเป็นประโยชน์แก่ประชาชนได้...” ในการปลูกป่า 3 อย่างนั้น พระบาทสมเด็จพระ

พระปรมินทรมหาภูมิพลอดุลยเดช บรมนาถบพิตรทรงพระกรุณาโปรดเกล้าฯ พระราชทานพระราชอาธิบายถึงประโยชน์ในการปลูกป่าตาม พระราชดำริว่า “...การปลูกป่า 3 อย่าง แต่ให้ประโยชน์ 4 อย่าง ซึ่งได้ไม้ผล ไม้สร้างบ้าน และไม้ฟืนนั้น สามารถให้ประโยชน์ได้ถึง 4 อย่าง คือ นอกจากประโยชน์ในตัวเองตามชื่อแล้ว ยังสามารถให้ ประโยชน์อื่นที่ 4 ซึ่งเป็นข้อสำคัญ คือ สามารถช่วยอนุรักษ์ดินและต้นน้ำลำธารด้วย...”

พระราชดำริเพื่ออนุรักษ์และฟื้นฟูป่าไม้ดำเนินการในหลายส่วนราชการ ทั้งกรมป่าไม้และศูนย์ศึกษา การพัฒนาอันเนื่องมาจากพระราชดำริทุกแห่ง คือ การปลูกป่าใช้สอย โดยดำเนินการปลูกพันธุ์ไม้โตเร็ว สำหรับตัดกิ่งมาทำฟืนเผาถ่าน ตลอดจนไม้สำหรับใช้ในการก่อสร้างและหัตถกรรมส่วน ใหญ่ได้มีการปลูกพันธุ์ ไม้โตเร็วเป็นสวนป่า เช่น ยูคาลิปตัส ชีเหล็ก ประดู่ แคน กระจับปี่ และสะเดา เป็นต้น

รายละเอียดการดำเนินโครงการ

กิจกรรมย่อย ที่ 1 เด็กไทยยังต้องรู้ “น้ำ ป่า สู่ความพอเพียง”

- ประชาสัมพันธ์และรับสมัครนักศึกษาเข้าร่วมโครงการฯ โดยเชิญชวนเครือข่ายผู้นำ นักศึกษา จากคณะต่าง ๆ ในพื้นที่ ประกอบด้วย คณะครุศาสตร์ฯ คณะบริหารธุรกิจ คณะศิลปศาสตร์ คณะสถาปัตยกรรมศาสตร์ วิทยาลัยรัตภูมิ เข้าร่วมโครงการ

- ติดต่อประสานงานสถานที่ วิทยากรบรรยาย เสวนา โดยพิจารณาคัดเลือกวิทยากรจากที่เป็นบุคลากร และนักศึกษา ของมหาวิทยาลัยฯ เป็นผู้มีความรู้ความสามารถผ่านการอบรมจากโรงเรียนจิตอาสาพระราชทาน หลักสูตรจิตอาสา 904 ให้เกียรติเป็น วิทยากรบรรยาย

- ทดสอบความรู้ความเข้าใจก่อนเข้าร่วมกิจกรรม

- อบรมให้ความรู้หัวข้อ “เด็กไทยยังต้องรู้ “น้ำ ป่า สู่ความพอเพียง” จากพระราชกรณียกิจและแนว พระราชดำริการพัฒนาที่พระบาทสมเด็จพระเจ้าอยู่หัวทรงสืบสาน จัดกิจกรรม ณ ห้องประชุมชุมชน คณะครุศาสตร์อุตสาหกรรมและเทคโนโลยี มหาวิทยาลัยเทคโนโลยีราชมงคลศรีวิชัย

- เสวนาประเด็น “บทบาทผู้นำนักศึกษา สานต่อกิจกรรม น้ำ ป่า สู่ความพอเพียง”

- ทดสอบความรู้ความเข้าใจหลังเข้าร่วมกิจกรรม

- ผู้เข้าร่วมโครงการทำแบบประเมินความพึงพอใจที่มีต่อการจัดโครงการ

กิจกรรมย่อยที่ 2 ค่ายเยาวชน “จิตอาสา พัฒนาผืนป่า สายน้ำ สร้างชุมชน” รุ่นที่ 1

- ประชาสัมพันธ์และรับสมัครนักศึกษาเข้าร่วมโครงการฯ โดย เชิญชวนเครือข่ายผู้นำ นักศึกษาจาก คณะต่าง ๆ และโรงเรียน ในพื้นที่ ประกอบด้วย คณะครุศาสตร์ฯ คณะ บริหารธุรกิจ คณะศิลปศาสตร์ คณะสถาปัตยกรรมศาสตร์ วิทยาลัยรัตภูมิ โรงเรียนในเขต พื้นที่ อ.คลองหอยโข่ง จ.สงขลา เป็นผู้เข้าร่วม โครงการ

- กิจกรรมนี้เป็นลักษณะกิจกรรมที่รับสมัครตัวแทนนักศึกษา เยาวชน ประชาชนในพื้นที่ ร่วมเป็นแกน นำในการขับเคลื่อนอนุรักษ์ผืนป่าต้นน้ำผาดำ และพัฒนาอ่างเก็บน้ำคลองจำไทร อ.คลองหอยโข่ง จ.สงขลา

โดยเป็นกิจกรรมค่ายพักแรม ประจำในพื้นที่ของ ประชาคมอนุรักษ์ป่าผาดำ ระยะเวลา 1 คืน 2 วัน ประกอบด้วยกิจกรรม ดังนี้

กิจกรรมวันแรก

- ลงทะเบียนบันทึกประวัติผู้เข้าร่วมโครงการ
- ปฐมนิเทศให้ข้อมูลและแนะนำกิจกรรมในโครงการ
- รับชมสื่อวีดิทัศน์ สารคดีเพื่อการอนุรักษ์ป่าต้นน้ำผาดำ อำเภอคลองหอยโข่ง จังหวัดสงขลา ที่ผลิตโดยนักศึกษาวิชาโครงการ คณะครุศาสตร์อุตสาหกรรมและเทคโนโลยี สาขาเทคโนโลยีสื่อสารมวลชน มหาวิทยาลัยเทคโนโลยีราชมงคลศรีวิชัย
- พิธีเปิดโครงการค่ายเยาวชน “จิตอาสา พัฒนาผืนป่า สายน้ำ สร้างชุมชน”
- กิจกรรมกลุ่มสัมพันธ์ (ละลายพฤติกรรม/สร้างความสัมพันธ์) วิทยากรโดย สโมสร นักศึกษา คณะครุศาสตร์อุตสาหกรรมและเทคโนโลยี มหาวิทยาลัยเทคโนโลยีราชมงคลศรีวิชัย
- กิจกรรมจิตอาสาปรับปรุงภูมิทัศน์ สภาพแวดล้อม จัดการขยะและพัฒนาสื่อประชาสัมพันธ์ บริเวณพื้นที่อ่างเก็บน้ำคลองจำไทรและพื้นที่ป่าผาดำให้เป็นพื้นที่แหล่ง เรียนรู้สำหรับเยาวชนที่ยั่งยืน (ผลิตป้ายสื่อ แหล่งการเรียนรู้ ผลิตคลิปวิดีโอสั้นแนะนำแหล่งการเรียนรู้ คลิปสั้นให้ความรู้เกี่ยวกับต้นไม้ในพื้นที่ป่า ผลิตถังขยะรักษ์โลกให้แก่ ชาวบ้านในชุมชน ผลิตป้ายรณรงค์รักษ์สิ่งแวดล้อม และพัฒนาภูมิทัศน์บริเวณ อ่างเก็บน้ำคลองจำไทร อ.คลองหอยโข่ง จ.สงขลา
- กิจกรรมนันทนาการสัมพันธ์รอบกองไฟ เพื่อให้เกิดการมีส่วนร่วม เน้นการสร้างสรรค์ และเกิดความรู้ รักสามัคคีในหมู่คณะระหว่างเด็ก เยาวชน ผู้นำชุมชน สมาคม และ หน่วยงาน อื่น ๆ ทั้งภาครัฐ และเอกชน

กิจกรรมวันที่สอง

- กิจกรรมศึกษาเส้นทางธรรมชาติ ปลูกต้นไม้ ถางซุงบริเวณต้นไม้อ่อนชุ่มชื้นพื้นที่อนุรักษ์ ผืนป่าผาดำ ให้เป็นเส้นทางศึกษาธรรมชาติที่สะอาดและน่าเรียนรู้
- กิจกรรมส่งเสริมความเป็นครูสอนฝึกทักษะวิชาชีพด้านครุศาสตร์อุตสาหกรรม เช่น สอนฝึกงานเชื่อม ทำกรงแยกขยะ และด้านเทคโนโลยีอุตสาหกรรม เช่น สอนฝึกถ่ายภาพ ตัด ต่อวิดีโอ การออกแบบป้าย ประชาสัมพันธ์รณรงค์ ฯลฯ ให้แก่เด็ก เยาวชน และประชาชน ในชุมชน อ.คลองหอยโข่ง จ.สงขลา
- ถอดบทเรียนการเรียนรู้และสรุปผลการดำเนินงานโครงการ
- วางแผนกิจกรรมสร้างเครือข่ายและการต่อยอดโครงการ
- การเข้าร่วมกิจกรรมปลูกต้นไม้ออนไลน์ “ปลูกพลังจิตอาสา อนุรักษ์ผืนป่า เพื่อสิ่งแวดล้อมยั่งยืน” ผ่านระบบบันทึกการปลูกต้นไม้ (Forestmutsv) ผู้ที่เข้าร่วมกิจกรรมจะได้รับเกียรติบัตรออนไลน์

กิจกรรมย่อยที่ 3 ติดตามผลโครงการและขยายเครือข่ายการเรียนรู้

- ลงพื้นที่ติดตามผลการได้รับประโยชน์จากถังขยะรักษ์โลกในพื้นที่ชุมชน วัด โรงเรียน ใน อ.คลองหอยโข่ง จ.สงขลา

- ลงพื้นที่ให้ความรู้แนะนำการทำกิจกรรมแก่นักเรียนในโรงเรียน อ.คลองหอยโข่ง จ.สงขลา
- ประชาสัมพันธ์สรุปผลการดำเนินโครงการผ่านสื่อต่าง ๆ

ระยะเวลาในการดำเนินโครงการ

กิจกรรมย่อย ที่ 1 เด็กไทยยิ่งต้องรู้ “น้ำ ป่า สู่ความพอเพียง”

พฤษภาคม 2565

กิจกรรมย่อยที่ 2 ค่ายเยาวชน “จิตอาสา พัฒนาผืนป่า สายน้ำ สร้างชุมชน” รุ่นที่ 1

พฤษภาคม 2565

กิจกรรมย่อยที่ 3 ติดตามผลโครงการและขยายเครือข่ายการเรียนรู้

ระหว่าง มิถุนายน – สิงหาคม 2565

(หมายเหตุ สามารถเปลี่ยนแปลงได้ตามความเหมาะสม)

สถานที่ดำเนินโครงการ

กิจกรรมย่อย ที่ 1 เด็กไทยยิ่งต้องรู้ “น้ำ ป่า สู่ความพอเพียง”

- ณ ห้องประชุมชูพันธ์ คณะครุศาสตร์อุตสาหกรรมและเทคโนโลยี มหาวิทยาลัยเทคโนโลยีราชมงคลศรีวิชัย

กิจกรรมย่อยที่ 2 ค่ายเยาวชน “จิตอาสา พัฒนาผืนป่า สายน้ำ สร้างชุมชน” รุ่นที่ 1

- ศูนย์เยาวชนรักษำป่าต้นน้ำผาดำ สมาคมอนุรักษ์ป่าผาดำ อ.คลองหอยโข่ง จ.สงขลา กิจกรรมย่อยที่ 3 ติดตามผลโครงการและขยายเครือข่ายการเรียนรู้
- ชุมชน วัด โรงเรียน อ.คลองหอยโข่ง จ.สงขลา

ผลที่คาดว่าจะได้รับ

1. ผู้เข้าร่วมโครงการมีความรู้ ความเข้าใจ เกิดความตระหนักเกี่ยวกับพระราชกรณียกิจและแนวพระราชดำริการพัฒนาที่พระบาทสมเด็จพระเจ้าอยู่ทรงสืบสาน รักษา ต่อยอด ด้านจัดการน้ำอนุรักษ์ป่าและความพอเพียง
2. ผู้เข้าร่วมโครงการมีส่วนร่วมในการทำจิตอาสาปรับปรุงภูมิทัศน์ สภาพแวดล้อม จัดการ ขยะและพัฒนาสื่อประชาสัมพันธ์ บริเวณพื้นที่อ่างเก็บน้ำคลองจำไทรและพื้นที่ป่าผาดำให้เป็นพื้นที่ แหล่งเรียนรู้สำหรับเยาวชนที่ยั่งยืน
3. นักศึกษาได้นำความรู้ภาคทฤษฎีสู่การปฏิบัติจริงด้วยการสอนฝึกทักษะวิชาชีพด้านครุศาสตร์ อุตสาหกรรมและด้านเทคโนโลยีอุตสาหกรรมให้แก่เด็ก เยาวชน และประชาชนในชุมชน อ. คลองหอยโข่ง จ.สงขลา
4. ผู้เข้าร่วมโครงการมีส่วนร่วมในกิจกรรมศึกษาเส้นทางธรรมชาติ ปลูกต้นไม้ ถางซุง ซ่อมแซมพื้นที่อนุรักษ์ผืนป่าผาดำ

5. ผู้เข้าร่วมโครงการเกิดความรัก สามัคคี มีสัมพันธ์ที่ดีระหว่างเด็ก เยาวชน ผู้นำชุมชน สมาคม และหน่วยงาน อื่น ๆ ทั้งภาครัฐ และเอกชน

งบประมาณในการดำเนินโครงการ

กิจกรรมย่อย ที่ 1 เด็กไทยยิ่งต้องรู้ “น้ำ ป่า สู่ความพอเพียง”

รายการ	จำนวนเงิน (บาท)
1. ค่าตอบแทน	
1.1 ค่าสมนาคุณวิทยากรที่เป็นบุคลากรของรัฐ (2 คน x 2 ชม. x 600 บาท)	1,200
รวมงบประมาณกิจกรรมที่ 1	1,200

กิจกรรมย่อย 2 ค่ายเยาวชน “จิตอาสา พัฒนาผืนป่า สายน้ำ สร้างชุมชน” รุ่นที่ 1

รายการ	จำนวนเงิน (บาท)
1. ค่าใช้สอย	
1.1 ค่าอาหารว่างและเครื่องดื่ม สำหรับผู้เข้าร่วมโครงการ (60 คน x 30 บาท x 4 มื้อ)	7,200
1.2 ค่าอาหารกลางวัน สำหรับผู้เข้าร่วมโครงการ (60น x 80 บาท x 2 มื้อ)	9,600
1.3 ค่าอาหารเย็น สำหรับผู้เข้าร่วมโครงการ (60 คน x 80 บาท x 1 มื้อ)	4,800
1.4 ค่าอาหารเช้า สำหรับผู้เข้าร่วมโครงการ (60 คน x 80 บาท x 1 มื้อ)	4,800
2. ค่าวัสดุ	
2.1 ค่าวัสดุอุปกรณ์ทำสื่อป้ายแหล่งเรียนรู้ ป้ายรณรงค์ ฯลฯ	3,600
รวมงบประมาณกิจกรรมที่ 2	30,000
งบประมาณรวมทั้ง 2 กิจกรรม	31,200

ผู้รับผิดชอบโครงการ

- นายศราวิน คงแก้ว ประธาน เบอร์โทรศัพท์ 080-0805199
- นายณัฐพงษ์ แสงจันทร์ รองประธาน เบอร์โทรศัพท์ 093-5848263
- นางสาวจิตสุภา ทองสุข รองประธาน เบอร์โทรศัพท์ 098-7078806
- นายวีระชัย โต๊ะหระ เลขานุการ เบอร์โทรศัพท์ 084-5828970
- คณะกรรมการสโมสรนักศึกษา คณะครุศาสตร์อุตสาหกรรมและเทคโนโลยี

อาจารย์ที่ปรึกษาโครงการ

นายเอกศักดิ์ สงสังข์ ตำแหน่ง หัวหน้างานพัฒนานักศึกษาและศิษย์เก่าสัมพันธ์ เบอร์โทรศัพท์ 061-7732402
คณะครุศาสตร์อุตสาหกรรมและเทคโนโลยี มหาวิทยาลัยเทคโนโลยีราชมงคลศรีวิชัย

ข้อมูลประกอบการพิจารณาโครงการ
ประมวลภาพการดำเนินโครงการ ครุราชา อาสา พัฒนาชุมชน



ตัวอย่างสรุปโครงการครุราชา อาสา พัฒนาชุมชน ครั้งที่1



ตัวอย่างวิถีทัศนศาสตร์คืนป่าผาดำ



สำรวจพื้นที่
ทำกิจกรรม



ข้อมูลประกอบการพิจารณาโครงการ
 ประมวลภาพการดำเนินโครงการ ครุราชา อาสา พัฒนาชุมชน (ต่อ)

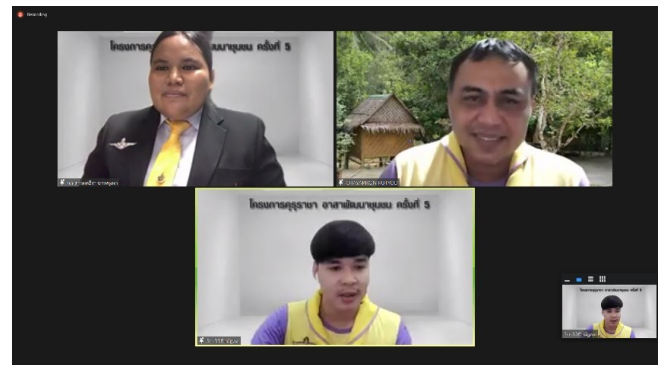
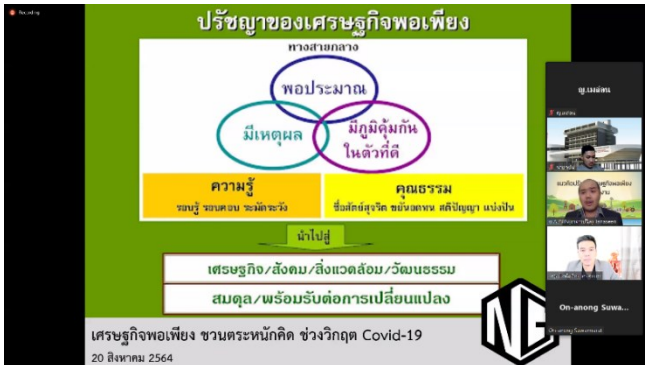

การเสวนาให้ความรู้ หัวข้อ “เยาวชนจิตอาสา สร้างสรรค์ ปันสุขสู่ชุมชน”



ฝึกทักษะการผลิตสเปรย์แอลกอฮอล์ล้างมือสำหรับบรรณรค์การป้องกันการแพร่ระบาดของโรคไวรัสโคโรนา 2019

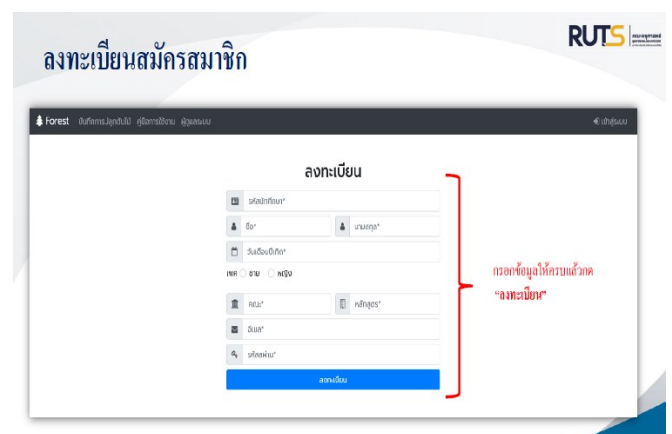

กิจกรรมปลูกต้นไม้ออนไลน์ “ปลูกพลังจิตอาสา อนุรักษ์ผืนป่า เพื่อสิ่งแวดล้อมยั่งยืน”
 ผ่านระบบบันทึกการปลูกต้นไม้ (Forestmutsv)